京城日報
朝刊 日本朝刊八頁
本紙定價 一部金六錢 一箇月金一圓廿錢 郵稅一箇月金十五錢 外國送り郵稅共一箇月金一圓
廣告料 五號十五字詰一行金一圓五十錢 場所指定料（一行に付き）金二十錢以上

寄贈 15.9.

萬年筆用 インキ ワグナー

倫敦空襲を八日間繼續
倫敦を根こそぎ爆破
獨空軍愈よ全能力傾注せん

【ベルリン特電十四日發】連日連夜ドイツ空軍の猛爆を受け將に死相を呈しつゝあるロンドンは、飽迄徹底抗戰を續けワルソーと同じ運命に陥るか、又は速かに開城してパリと同じ無血降服への道を選ぶか今や最後の岐路に立つてゐる、十四日當地消息筋の洩らすところによれば、ドイツは廿四時間以內に開戰以來最大のロンドン空襲を敢行しそれを八日間繼續してロンドンが首都としては最早絶對に存在し得ない迄根本的破壞を企てるだらうと言ふことであるが、當局筋ではロンドン市民が如何に無死な犠牲を被つてもそれは今回の戰爭に先に火をつけた政府を支持してゐる彼等自身の罪であつて、ドイツ空軍の罪ではない、ドイツは只なすべきことをなすだけである、今となつてはロンドン市民が騷ぎを始めても時既におそきに失すると英國側を非難する口吻を屢々洩らしてゐるところから推して獨空軍は近く全能力を擧げて一擧に英首都を潰滅せんとする作戰に出づるものと見られてゐる

こゝ數日中に必ず英の息の根止めん
ガイダ主筆が重大示唆

【ローマ特電十四日發】ヂオルナーレ・デ・イタリア紙主筆ガイダ氏は、十四日同紙上においてドイツ軍の今後の對英作戰に關する重大示唆を含む次の如き見解を發表した

今次歐洲戰爭に對し伊獨兩軸は斷乎英國の戰鬪力の壞滅を期するのみにあらず、その經濟と勢力の金融網との指揮力を潰滅する全面的の勝利を期するものである、そしてこゝ數日中の對英攻擊において伊獨兩軍は益々多數の新銳武器及び新戰術を適用し、完全に英國の息の根を止めるであらう

英には絶對に勝利の見込なし
獨軍事專門家語る

【ベルリン十四日同盟】獨軍今後の對英作戰方針は各方面の注目の的となつてゐるが、最も注目すべきドイツ軍事專門家は十四日記者團に對し

英國がロンドンをワルソーとするかパリとするかは英國の選擇如何に係つてゐる

と獨軍の強化を示唆して英國の屈服すべきを力說した、內容は左の如くである

獨空軍の爆擊に依りロンドンは五千名の死者が出る慘狀となつた、今後ロンドンをワルソーと同樣の運命に陥れるか或はパリと同樣その安全を保持出來るかは一に英國の態度如何に係つてゐる、ロンドンには軍需工場の三分の一が集中し食料品四割三分がこゝから輸入されてゐるが、英國が抗戰するならばドイツはこれが全滅するまで攻擊を續けるであらうし、又この目的達成も易々たるものである、獨は英機が四、五月に亘つて行つた爆擊に對し僅か數日で報復をなし遂げたのである、英國には絶對に勝利の見込みがないことは確言出來る

七十三回目の空襲警報

ロンドン特電【十四日發】十四日午前九時廿六分ロンドン地區に七十三回目の空襲警報が鳴り響いたが、同九時四十二分に至つて解除された、同空襲警報はドイツ機がテームス河口方面に襲來したものである

ウエストミンスター寺院を爆擊
英人の魂の故鄕一角を破壞

【ロンドン十四日同盟】ロンドンの空に陽光が照つてゐる戰況報は十三日深更非常な高度をとつて市內中央部に侵入爆擊を行つたが、この空襲で英國人の魂の故鄕と呼ばれるウエストミンスター寺院も爆擊を受け、同寺院西側の窓硝子を破壞した、この窓には聖書者の像を描いた莊麗なステインド・グラス（十八世紀の作品）がはめられてあつたが、これも木端微塵に破壞された、なほウエストミンスター寺院はロンドンのウエストエンドにあり國會議事堂や諸官廳の立並ぶホワイトホールに隣接、王室バッキンガム宮殿ともほど遠くない、同寺院は英國第一の古建築でありまた中世の英國建築物中最も壯麗なものとして著名である、ウイリアム征服王が、西暦十六十……六年戴冠式を行つて以來歷代國王の戴冠式場であり、又國王及びネルソン以下比類なき戰勝の英雄が眠れる英國の聖殿で英國人の魂の故鄕と呼ばれてゐる【寫眞はウエストミンスター寺院】

天候に一喜一憂 昨今の英國民

【ロンドン十四日同盟】連日連夜の空襲に明け暮れるロンドン市民は、十四日朝ドイツ空軍の活動が專らイギリス東南海岸の防備施設攻擊に集結したとの報告に……チャーチル首相の所謂空中一戰の一戰鬪が開始されたのではないかと緊張してゐる、一般イギリス國民の間にはドイツの上陸作戰は……海峽方面の氣象より諸條件が好轉するのを待つてゐるものとして同方面の天候に注意を集中してゐる

英宮殿を又復爆發

【ロンドン十四日同盟】十日、十三日と兩度に亘つて爆彈が命中炸裂したバッキンガム宮殿に十四日又復獨機の投下した時計仕掛の爆彈が爆發した、その個所は宮殿正面でこれがため巨大な穴が穿たれた、なほ午前十一時一分より同十六分に亘りこの日第二回目の空襲警報が發せられた

獨機十一擊墜 十四日六回襲擊

【ロンドン十四日同盟】十四日の第四次空襲は約一時間、八時三十九分には第六次空襲警報が物々しく鳴り響いた、同空襲はテームス河に浮ぶ有名な客船附近に爆彈が雨注したと聞いて、午後六時四十九分第五次警報が發せられたと見るや、爆擊機の大編隊が非常な高速度でロンドン上空を通り過ぎたが爆彈を投下した樣子もなく、英戰鬪機の攻擊も開かずに午後八時一分解除となり、息つく間もなく同……は十四日早朝零時から同日六時卅分迄の間に獨機十一機を擊墜した旨發表した

重慶第卅七次爆擊
城內重要軍事施設を粉碎

【〇〇基地十五日同盟】中支艦隊報道部〇〇基地十五日發表＝海軍航空部隊は十四日仲秋の月明を利して重慶第卅七次夜間攻擊を實施せり、即ち森田部隊長の率ゐる攻擊隊は、午後十一時二十分重慶上空に突入、城內重要軍事施設を爆碎し全機歸還せり

佛白諸港痛擊 英空軍部隊

【ロンドン十四日同盟】英空軍省十四日午後發表＝英空軍強力部隊は十三日夜ブーローニュ、ダンケルク、オステンド、アントワープの諸港に集結せる艦船を痛擊しドック岸壁を破壞炎上せしめた
一、十三日白晝英機はロッテルダム近傍イースト・モンドの海岸で艀舟を爆擊しゼーブリユージュ、ベルギー沖合においてドイツの輸送船團を發見、その一隻に直擊彈を加へ擊破せしめた

近く對埃戰の火蓋 伊、獨の英本土攻擊に呼應

【ニユーヨーク十四日同盟】UP ローマ電はファシスト黨機關紙より得たる情報としてドイツは來週中に英本土に對して全面的大空襲を開始しイタリーはこれと呼應して對エヂプト戰の火蓋を切るであらうと報じてゐる、一方イタリー國內には近く戰爭の終結近しとの希望論が行はれ、次の如き諸現象をあげ平和回復が近い兆候だと云ふ氣の早い連中も見受けられる
一、政府は近く一九四二年の萬國博覽會の建築工事に着手することを發表してゐる
一、各學校、大學などは開戰以來休校を續けて來たが、秋の新學期は例年通り開始された
一、當局は全歐に亘るイタリーの旅客航空路增設を發表した

伊軍ハルム占領

【カイロ十四日同盟】英國近東軍司令部は、十四日リビア、エヂプト國境にある英國側の要衝ハルムはイタリーの侵入軍のため遂に占領された旨發表した

太平大西兩洋で大規模作戰可能の海軍を組織且つ維持
米國海軍省十四日聲明を發表す

【ワシントン十四日同盟】米海軍省は十四日ルーズヴェルト大統領及びノックス海軍長官の承認を得た次の如き聲明を發表し米國が新海軍の擴充にある旨を明かにした

米國の基本的海軍政策は米國の國策を保持し米本土及び海外屬領を防衛するため大西太平兩洋に於て大規模作戰を行ひ得る如き海軍力を組織し且つこれを維持するにある

なほ海軍方面では今回の聲明によつて米海軍はその兩洋艦隊政策を不動のものたらしめたものであると語つた

米陸軍も飛躍的大擴張

【ワシントン十四日同盟】十四日國防諮問委員會發表によれば、陸軍省は米國最高の防備施設の擴充にわたる四千二百萬ドルに達する軍需品の購入契約が成立した旨發表した、右の中
一、八千六百萬弗は總計二千台の戰鬪機及び追擊機
一、八千二百萬弗は機關銃
一、六千四百萬弗は航空機用發動機
を夫々購入するものである

事務再編成に關し各外地當局に通達
拓務省、具體案提出を求む

【東京電話】拓務省では既に外地事務の再編成に關し政府の方針を十日閣議決定通達し、來る二十日迄に再編成具體案の提出方を求める一方、本省の事務の再編成具體案の檢討を進めつゝあるが、目下考慮されてゐるものは左の三點である
一、調査部（勅任課長名）の廢止
一、管理局の外地關係事務を大臣官房に、南洋課を改めて十課名の課長制
一、南洋局の移民關係事務を縮小しこれによつて生ずる事務を擴充して
これに關し本省の中調査部の廢止は眞行政機構の局部事務の縮小について省內部で決定してゐるが、二十日外地の具體案の提出を俟つて取纏める方針である、なほ現在の拓務局（五課）を拓北局、拓南局の二局（七課）に分離擴充することに決定し着々準備の手筈を進め近く發表することになつてゐるが、今回の再編成によつて生ずる剩員はその大部分を拓北、拓南兩局に振當てられる筈である

中核體組織後に具體的に審議
新體制と議會翼贊體制

【東京電話】新體制準備會は十七日を以てその任務を終了し愈々中核的組織に着手することになつたが、新體制と議會との關係を如何にすべきかは今後に殘された問題であり、既に議會翼贊體制の確立が國內新體制の一翼として樹立と國務との調整、政府部內の統合及び能率の向上と共に擧げられてある點からみても、議會翼贊體制の確立は今後中心題目として取り上げられるものと見られる、而してその內容としては
一、貴族院制度の改革
一、衆議院議員選擧法の根本的改正
の二點が擧げられてゐる、即ち新體制準備會においては小川鄕太郎委員その他から議會と中核體との關係について質問に對し、村瀨法制局長官は新體制組織は憲法の範圍內での組織であり、運動であることは自治制統制に明示されてゐる通りであるから、議會の權限については何等の增減變更はありえない
一、議員人は中央本部、地方支部の各部局に中央地方の協力會議に參加し得る
一、議會開會中は議員團を組織してその中に商工、農林、厚生、內政、交通、國防、軍の夫々專門政務會部を設け、關係者と共同して政策の審議調査に當る等を考慮してゐる
翼贊議會制としての議會の運營に關して難點不明確不十分なので、今後中核體が結成され議會部が設けられることの議會部を中心に選擧法及び議員法の改正、國民組織と議會、殊に選擧法との關係、貴族院制度の改革等につき具體的な審議が行はれることゝなろう

アントネスコ將軍 着々組閣整備

【ブカレスト十四日同盟】アントネスコ、ルーマニヤ首相は、十四日勅令を發し鐵衛團をルーマニヤの唯一政黨と看做す旨布告した、これと同時に新體制下の建設第一歩として既に國家指導者の地位にあるアントネスコ將軍が更に國防相をも兼攝し鐵衛團の首領ホリア・シマを副首相に任命する旨發表した

羅鐵衛團內閣の顏觸れ

【ブカレスト十四日同盟】鐵衛團指導者ホリア・シマ氏を副首相としルーマニヤの第一歩を踏み出したアントネスコ內閣の組閣を完了した、十四日發表された顏觸れは次の通り
首相兼國防相 アントネスコ、副首相 ホリア・シマ、外相 ステルヂャ、藏相 コステイン……シュトウップ、ミハイル・アントネスコ……銀行總裁 ペトロ・ヴィッエスコ

軍事訓練法案 ルーズヴェルト大統領來週早々署名せん

【ワシントン十四日同盟】兩院協議會にて議決された軍事訓練法案は十四日ホワイトハウスに送付されたが、ルーズヴェルト大統領は同案に對し來週早々署名を行ひ、同法に基き行はれる徵兵登錄開始を命ずるであらうと次の如く明した
ルーズベルト大統領は來週早々法案に署名を終り年內中にても兵員九十萬の徵集を行ふべく登錄着手を命ずることゝならう、而して第一回の召集令は十月十五日前後に發せられ先づ七萬五千以上の兵員が現役に召集される段取となろう

米國海軍最初の主力艦建造着手

【ニユーヨーク十四日同盟】米海軍省はさきに二百一隻の大建艦計畫を發表し目下諸艦艇の建造に着手すべき旨を明かにしたが、十四日は、總トン數五萬五千トン級主力艦二隻（ニュージャージー號、アイオワ號）は、來る六月フィラデルフィア海軍工廠において起工されることになつたといはれる、同艦の建造は一九三九年度建艦計畫に基くもので……速力三十三ノット以上……

靖國神社秋の臨時大祭
委員長に畑大將
十六日の官報で發令

【東京電話】東亞建設の礎石となつた戰士の英靈一萬四千餘柱を新たに合祀する靖國神社の臨時大祭は來る十月十五日の臨時大祭に際して廿一日……委員長に畑大將、次大祭委員には……川島直一大佐……大佐ほか廿六名が夫々就任することになり十六日の官報で發令される【寫眞は畑大將】

この神殿で嚴肅に執り行はれるが、この度の盛典に奉仕する臨時大祭委員長は、嚴に中支方面最高指揮官として輝やかしき武勳を樹てた前陸軍大臣畑俊六大將と決定した

赤心を披瀝して奉仕 畑委員長談

【東京電話】靖國神社臨時大祭委員長として奉仕をすることゝなつた畑大將は、世田ケ谷の自邸で衣服の襟を正しながら左の如く謹んで語つた
靖國神社臨時大祭委員長の重命を拜しまして實に恐懼感激に堪へません、この度合祀せられる祭神の中には私が支那に派遣せられた當時自ら指揮下にあつて武勳を樹てられた方々も澤山ありますので追懷轉た切なるものがあります、この上はただ齋戒沐浴赤心を披瀝して奉仕し以て聖旨に副ひ奉らんことを期するのみであります

泰國、佛公使を通じ佛印の國土割讓要求
解決せざる場合、不可侵條約を廢棄

【バンコック十四日同盟】泰國政府は十三日同國駐在のフランス公使を通じ、次の如き三箇條よりなる佛印に對する國土割讓要求を佛國政府に宛て提出した旨十四日發表した
一、メーコン河の最深所を以つて國境となし、豫ねて交涉濟みの河中の島四十餘を即日泰領とすること
一、泰國北部隣接のランプラバン一帶及び東部隣接のバクセの二地を泰國に割讓すること
一、泰民族居住のラオ（常に土人と泰人間に紛爭發生の地）は、佛印政府が適當なる保護を與へること困難なるものと認めた場合これを泰國に割讓すること
なほ泰國では右要求が滿足な解決を見ない場合は佛泰兩國間の不可侵條約廢棄に出るものと見られる

國府駐日辦事處長

【南京十四日同盟】國民政府は東京に大使館を正式設置するまで暫定的に辦事處を置き、……を辦事處長とするに內定した

小林特使休養

【バタヴィア十四日同盟】小林特使は十四日午前各首腦の懇談を終へ、夕刻から週末休養のため自動車をかつて山間の避暑地として有名なゼーカベーミに向つた、同地のホテル・セラビンタナに宿泊して疲勞休養をとつたのち十六日朝バタヴィアに歸還する豫定

老開鐵橋爆破に佛印、嚴重に抗議
重慶當局に權益侵犯を指摘

【香港十五日同盟】UP電によれば佛印當局は去る十日支那軍の手で老開鐵橋が爆破されたことに關し重慶當局に對し嚴重抗議を提出すると共に損害賠償を要求した、なほ支那側では目下雲南鐵道の軌道を取外し……完成のため使用中といはれる

重慶、ハノイ航空停止

【香港十五日同盟】電通電によれば中國航空公司は去る十三日限り重慶、ハノイ間の定期航空路を停止したがこれと同時に歐亞航空公司も同航路を停止した

日曜氣配

【大阪電話】株式 懸念を見つけた市場は休日明けも安心氣分となり週初め主力を中心に漸く續伸體制を整へて平穩化したが、後場になつて再び反落步調に逆轉した等々、休日明けも新規材料待ちの姿で、容易に回復は望めさうもなかつた

西東南北

……翁氏が十五日孫娘と……出かけた▲……來は雉や犬ならぬ目に入れても痛くない可愛い孫娘一人だ▲時節がら……汽車が通じてから二人で金四十圓を奮つて……した▲途中トンネルにさしかゝるや……戰はずして降參してゐるのだ▲……のどかな一日を描き出した……【寫眞は……】

日本ダンロップ護謨製
ゴム手袋
耐酸用・工業用・電氣用
大澤商會京城支店
京城府本町一丁目・電話本局代表②1166

丹羽文雄著
青春の書
四六判三五〇頁函入 吉田貫三郎裝幀 定價一圓八十錢 送料十六錢
最新刊の長篇
全國青年男女の魂を奪ひ讀書界の人氣を凌つて感激と興奮の坩堝の中に投じた名作小說！情事に明るい中年の女重役と其の戀文を毎日の樣に代筆させられる若くして多感、純情で明智な女秘書と若い大學生の間に展開される愛の世界の縮圖であると同時に若き世代に於ける愛の倫理への示唆である。人間情痴の世界を臆面なく白日下に曝け出して飽くなき現代人のモラルを示標する所に丹羽文學の魅力がある。

長篇小說 現代の愛情 高見順著 價一圓・〒十六錢

井伏鱒二著
一路平安
四六判四百頁上製函入 吉田貫三郎裝幀 定價一圓五十錢 送料十六錢
滿洲日々新聞に連載されて幾萬の讀者を魅了し井伏が心血を傾注した一千枚の歷史小說

最新刊の小說
小說 トコタンの丘 鶴田知也著 價一圓八十錢 〒十六錢
この小說は德川鎖國時代の寛永年間に於ける日本南海の商港長崎を背景とした絢爛豪華な歷史繪卷である。當時幕府の異國船に對する禁令にも拘らずオランダ文化に目覺めつゝあつた長崎に於けるオロシヤ船に取材して貴族政治から庶民政治への轉換の姿を本格的な歷史小說に獨自の風格を有つ井伏氏が異國情緒の豐かな匂ひを漂はせて描き出したもので一讀卷を措く能はざる快作である。

女の愛情
榊山潤著 四六判三六〇頁 定價一圓八十錢 送料十六錢
新刊短篇
若き女性の複雜な心理と深遠なる愛情の世界とを凡ゆる角度から纖細な描寫を以て描き分けた榊山氏の名作十九篇の收錄である。名作「歷史」をもつて文壇に牢固なる地位を築いた著者の高い作風をうかがふに最適の書である。「近頃これ程面白く、ぐんぐんと引づつて行く魅力をもつた小說を讀んだことがない」との定評がある！

長篇小說 黑水仙 ルゥマア・ゴッズン女史作 鮎澤浩譯 價一圓八十錢〒十六錢

蚊帳
武田麟太郎著 四六判三百頁箱入 定價一圓八十錢 送料十六錢
新刊短篇
「文壇の鬼」と言はれてゐる武田氏は現代の苦難の時代にぶつかりつゝも尚文學に於ける人間の探求を忘れない作家である。彼の作品に於ける魅力は、高き作風と強い感覺と深い人間探求とである！しかも其の面白さと價値は彼の短篇に於てうかがはれる。此書は近年の傑作を收めて緑蔭に贈らんとした好著である！

王子製紙會長 藤原銀次郎著 事業學・人間學 四六判二八〇頁 價一圓四十錢 〒十六錢

ノーベル賞文學最業書 內容見本進呈
マルタン・デュ・ガール 青柳瑞穗譯
ジャン・バロアの生涯
青春多感な情熱を有つ佛文學の巨篇！
「チボー家の人々」の作者としてあまりにも有名なマルタン・デュ・ガールは佛文壇の巨匠として「一九三七年度ノーベル賞に輝く作家である。「ジャン・バロアの生涯」は彼をして佛文壇に牢固たる地位を築かせた名作で、科學者の如き客觀性を以て熱烈に人生問題を解決しようとしたデュ・ガールが若くして多感な情熱を打ち込んで書下ろした此の堂々一千枚に上る大長篇は大戰前のフランス青年の死に對する思想宗教の中にある。（四六判五百頁・價二圓二十錢・〒十六錢）

既刊 しとやかなる天性 シャランペア作 鶴田知也譯 價一圓八十錢
既刊 妖聖ガントリー シンクレア・ルイス 前田河廣一郎譯 價一圓八十錢

圖書目錄無代進呈
東京市芝區田村町四 振替東京五九七四八番 電話芝四六二五番
今日の問題社

月曜 産業

燃料實需期を控へ 供給陣の實體を視る

石炭

…穀と共に近代家庭の血であり肉である石炭は同時に冬期の燃料用として國民生活の必需品である、昨年は石炭不足、木炭不足が重なつて家庭を戦々と顫へさせ、『最低生活』の確保の本に戰爭を乗し切つたが、今年は果してどうなるか。

石炭 組合協會でその見透しを訊いてみると、内外地共増産計畫は順調に進んでをり、輸送關係も昨年の轍はふまぬと要意をさを怠りなく鮮内の家庭用炭としての割當豫定は、昨年消費分の三割増をみこんでをり先づ大丈夫とのことである しかし家庭用炭の配給が［illegible］ってゐるため、輸送上の隘路を生ずるかもしれず、そのためになるわけだ 鮮内の家庭用炭（溶鑛用を含む）は石炭全消費額の約一割一分程で、その供給先は鮮産が七九％（内有煙炭と無煙炭が略半々、無煙炭のまゝ家庭用に使ふのは極く僅少）で外に内地、樺太の移入炭が一三％、滿洲、北支からの輸入炭が八％位になつてゐる。鮮内の無煙炭は［illegible］も輸送に全力を擧げて増産を期してゐるから、この方は先づ大丈夫だし、九州、樺太、滿洲の石炭も

豫定 通り入る見込で北支炭が未定だが大體のところはまず十分といふ計算だ、それに今年は工場用、及び火力發電用石炭の需要が稍逞よし減つてゐるから、それだけ家庭用はゆとりがあるわけだ。尤も問題が常に問題になるわけで、例へば鮮内無煙炭ではないが、無煙炭の［illegible］が積込み殺されて、莫大な需要をしてゐる、これは日本石炭が大規模に集中されてゐるためで十月中旬には値格が緊縮するから、それまでに買取りを急いでゐるわけだ。これが済むと船もゆとりが出るだらう、ところで十月になつて家庭用炭の需要が激増するわけだが、一時に増加するため輸送も鐵道の貨車配給も或ひは不足を來し、そのため混雑はあるが、結局うまくゆかぬ恐れがある、そこで早目に各家庭で買溜置く手段が必要になるのだ、内地では昨年から夏の内に石炭を買ひ込んでをくやう各家庭に呼びかけてゐたが朝鮮でもその必要があるのだ、これは勿論『買溜』とは違つて必要物だ、

緩和 のため早期手當をするわけだから大いに奨勵してよいと思ふ。時機を得つて家庭が今の内に買つてをけば、冬に入つての需要は大部分緩和されるのだが、時に無煙炭を買つて置かうとする家庭はあるのだが、時に炭がないといふ有様である、これは業者と家庭の步調が揃はぬので、業者としては暇かい時に、家庭用石炭が多く仕入れても、買手がなければ、それだけ寝かして置かねばならず、損になるから勢ひ工場用炭のみを扱ふ［illegible］

木炭

［illegible］

買置 にとりかゝる所まであらう、［illegible］

水産業者は激増 一ケ年に六千戸に及ぶ

總督府水産課では昭和十四年末現在における全鮮の水産業者調査を行つてゐたが、この程終了した、それによれば、水産業者の戸數は内地人二、四六五戸、朝鮮人一七五〇四三五戸、外國人五三戸、總計一七八、九五六戸にして前年に比し六、三一八戸の増加を示してゐる、而して内鮮外人別の戸數（［illegible］）となつてゐる、即ち戸數を業態別にみると［illegible］で總戸數の［illegible］の戸數は全南の五七、一六一戸最も多く、總戸數の三九・二％を占め、次ぎは逐に慶南の二三、一三六戸、咸南の一四、八三九戸、慶南の一一、〇七五、江原の一〇、九八八戸、咸北の九、七〇〇戸、京畿の六、五二七戸、平北の五、七七二戸等に して平南、全北、忠南は何れも五千戸未滿である

寫眞＝朱安鹽田における採鹽作業

再生ゴムの製法 品質の改善が急務だ

時局の進展に伴ひ、各種工業の原料は必然的に種々新興商品の顧客を見るに至り、再生ゴムは勿論再生繊物又は新規代用品等種々〔illegible〕が新しいとまないが、これ等新興物資は國内の不足原資補充中でも重要を占める再生ゴムの簡單な製法を示せば左の如くである

再生ゴム 即ちクレーム・ラバーの研究は既に百年以前の西暦一八二九年頃から始められ、その製法についても種々研究されてあるが、我國でも以前に所謂ゴムの名前を以て製造されてゐた、然るに生ゴムの需要は年と共に益々著しい増加を示しつゝあるにも拘らず、現在ゴムは他の代用を以ては殆ど補足し得ない性質のもので、あるため、これ等重要なる需要を滿す為めに再生ゴムの生産促進が企劃されることとなつたもので、これがため新興商品として有望な る價値を増殖させるに至つた

元來再生ゴムの原料となる廢護 ゴムは種々あるが、今日の再生ゴム工業の原料として主に使用されてゐるものは自動車のタイヤ及びチューブ類である、製法として現在應用し再生法、アルカリ再生法、酸再生法の三方法があるが、何れも一旦古ゴムを其の質の區別によつて選別する、例へばチューブ類はチューブ類、古タイヤは古タイヤといふ様にこれを種類別に分け、更に黒とか赤とかのゴムはこれを品質別に選別すると共にゴムに混入されてゐる鐵釘或は砂等の

不純物を 選除する、かくして爲分けられた原護ゴムは截斷し、機械によつて細く截斷して粉末となつた廢護ゴムは酸にかけて纖維を取除く

以上の如き工程を經たゴムは先づ加熱し再生法によればベンヂン、ナフタリン、植物性油等を加へてラブ、金屬でも［illegible］を加へて熱化し、一度よく水洗した後乾燥してこれを繰返して助剤等のシート状製品につくる、更に溶劑再生法の場合には、前二方法とは異り、金屬加熱、加熱せずに溶劑テトラリンを以てドロ〳〵の溶液に溶化し、これに苛性ソーダを加へて酸化した後、酸化に熟し投入した溶劑を蒸發させて一旦乾め、これを練りロールにかけてシート状と爲すのである

斯くして 出來上つたシート状製品は直ちに工場に搬送して製品の製造に當る譯であるが、この原料になる我國のスクラップ・ラバー即ち古ゴムは外國製のものに比し品質劣惡に加へ、その數量も稀少であるため、いまだ外國からの輸入を仰ぐ現状にあるので、再生ゴム製造の原料たる古ゴムの迴收回收と品質改善は現下の急務といはれてゐる

高橋京城商議顧問 十六日入城、日程

京城商議顧問高橋龜吉氏は十六日午後二時から朝鮮ホテルで財界有力者約四十名と懇談會を開き、心を盡くし同夜は商議會（會場は朝鮮日報社）に臨む、十七日は午後四時から京城商議會員役員、特別議員と懇談する事となつてゐる、その他總督府［illegible］

輸出向木製玩具 岐阜工指で試作

岐阜縣工藝指導所では、昭和以來輸出向木製玩具に關する試作研究を進め、同地方に豊富に産する木材の利用價値を増進し、これが斯くして輸出品たらしむべく努力中であるが、最近優秀なる試作成績を得るに至り將來輸出玩具の將來は大いに期待されてゐる、試作品は同地方に從來の組立玩具にあつては寧ろ玩具たらしむべく、移動式組立玩具に品質玩具を主眼として從來の組立と同様に移動しないで、從來の組立玩具にあつては寧ろ加へるに部分を附加したうへの上に木片の組立により自動車、タンク、汽車、電車等に應し得る構成となし装飾はラッカー仕上となしたものである。玩具用材に關しては種々調査の結果、鬱蒼に廣汎に原材料の適當なることが認められた次に更に、カゼイン等へ主材料を加へ、これが代用接合劑に適する研究した結果は

一、原料ビイニールアセテートレジン及び大豆カゼインの研究

方法はアセテートレジン一〇〇に對しラッカー溶め液シンナー一〇〇或はベンゾールを使用しシンナー一〇〇を容器に入れビイニール一〇〇を徐々に加へ乍ら攪拌する。溶解した後溶劑の液を適當に攪拌せんとする木片上に平均に塗布し接着し一定時間圧着せしめるのであるが、木片に使用した場合耐水性の接着剤として試驗成績良好の結果が得られた、接合劑の透明性を利用しガラス合成樹脂等の透明體を主材とする塗料の接合劑として有ては最も適當なることを認められる

二、原料大豆カゼイン

第一法 大豆カゼイン一〇〇、水一〇〇を溶解せしめこれに苛性曹達一二を加へ充分に攪拌しその溶液に更に消石灰二〇を加へて攪拌する

第二法 カゼイン一〇〇を水一五〇に溶解せしめアンモニア水三〇％のものを二五〇を加へ充分に溶解する、その溶液に更に消石灰二〇を加へて攪拌する。第一法第二法とも使用後五、六時間にして完全に固結する

次に重要なる方法によるラッカー溶液と其の他に使用するラッカー溶液も研究した結果は、ビイニール一〇〇、シンナー三〇〇を容器に入れ撹拌し透明液を作りこれにラッカーエナメルを適當に入れ充分に攪拌してビイニールエナメルを造る、その使用法はラッカー、メナメル又は漆の塗装せる面へコンプレーサー又は刷毛にてビイニールエナメルの溶液を交互に吹きつける、然る時は全く美麗なる塗膜面が保たれ、頗る効果的なものであ る

養蜂漸次減收 一箱の年收は六圓七十錢

昭和十四年末現在における鮮内の養蜂飼育戸數は本府農事課の調査によれば八八、九五〇戸にして飼育群數は一八五、二六六箱にしてこれを前年に比較すれば飼育戸數において二、〇五〇戸、飼育群數において一、一九四箱を何れも減少した、昭和十四年中の採蜜總量は六八〇、一四八斤、蜜蠟量は七二、八九〇斤にして、前年に比し採蜜量は一〇二、四一三斤、蜜蠟量は一、〇五一七斤を各々減少した、飼育群數の分布を見るに江原道の二九、三八四箱が最も多く總飼育群數の一五・九％を占め、これについで平北の二二、〇八二箱（一一・四％）平南の一七、八八三箱（九・六％）及び黃海、全南の一六、〇〇〇箱、咸南、慶北の一五、〇〇〇箱台等は多い方である、採蜜量を道別にみると最高は平北の一一七、九九三斤（一七・三％）にして、その次が全南の一〇九、三二四斤（一六・一％）平南の七九、四六斤八（一一・七％）黃海の六五、八九九斤（九・七％）等は多い方で全北の一六、三五六斤（二・四％）が最も少い、而して一箱平均採蜜量は三、七斤にして前年に比し〇、一斤を減收した、蜜蠟量の最高は江原の一〇、六六二斤にして平北の一〇、三七四斤、慶北の七、九六三斤、咸南の七、六六二斤等はこれにつぎ、一ケ年の飼育箱一箱の蜜蠟量は〇、四斤で一箱一ケ年の收入は六圓六十九錢にして前年に比し一圓三十四錢の増收に當る

朝鮮燐礦會社 十月十日創立

朝鮮燐礦株式會社（資本金四百萬圓全額拂込）は豫て設立計畫中の處去る十二日附より認可申請中のところ十二日附認可されたので、同社は來月十日（豫定）京城に創立總會を開催することとなつた、なほ同社の主なる株主は次の通し

朝鮮鑛業振興、大日本燐礦、日本肥料、中宙、日產化學工業、大日本製糖、朝鮮窒素肥料、三井物產、三菱商事

生擴と婦人の活動 婦人部を結成 慶洞部落民起上る

慶洞の部落振興會の努力

咸鏡南道北青郡［illegible］に於て、元山、德源郡を北行する事鐵原と甘町にして更に左行し、鐵原原を越えると六十戶位の集落がある部落の山麓に沿つてゐる、これが鐵原郡北青郡［illegible］である、この部落に定住を入れた人が一様に感ずる事は、朝鮮農家として構想は鮮人部落の外に人が

清潔 整頓されてゐる事で婦人の「モンペー」服の普及、勤勉さであらう、此の「モンペー」服は西北部諸部落の同業婦人に率くもので、あつて、生活の婦人の服裝は勞作業に不適不潔なりとの見地から北部部落の婦人などなる收入と、北部部落の婦人に自ら購入したものである、婦人部は、本部落の中心人物の振興會長と、部落長が

主婦 の自覺に基く活動の中心にありといふ協議の下に、これが實現に應じて昭和十一年四月婦人部の設立を慫慂して成立せしめ、婦人會は部落婦人の向上、自由講習會等の各種講習會事業の共催、家庭工業經營等に努力を以て、關係に當り、家事の處理に携り、振興會の功勞に敗み賞を受け鍛錬を以て、自覺を向上、部落婦人の向上活動に大に前進を期待しつゝある

四、共同耕作 婦人部員は共同耕作を實行し、共同貯蓄に資する試みとして一反步の土地を借り共同耕作し、勞働力の調節、合理的整理を計りつゝある

五、副業 部落民の勞作共同精神を高揚し共同作業を以て部落民収入の增加を計りつゝある

鷄卵 五個以上の卵を部落に持出て販賣し、其の收入を以て貯金をなしてあるが此等の組合は昭和十四年度末に於て六十五個を超えて

六、養鷄 昭和十一年以來の關係養鷄を推進し同十三年より共同出荷の制度をなし、婦人に分配しつゝあるが、其の數は年々向上しつゝあり、共同出荷の要を以て品種改良に努めつゝあるが昭和十一年より年の一般の有數を以て養鷄家數八〇の組合となり

七、養豚 昭和十二年より毎一頭以上を目標にバークシャ種を三五〇圓を導入するに至つた

八、養蠶 昭和十一年以來は普及に努め、白色レグホーン種を一戶當り五羽宛を飼育するに至り、毎年八〇の組合の一戶二羽宛以上を飼ふ、なつた、部内に於ける共同飼育の收入を一千二百八十圓に上つた

九、以前 婦人部員として收益を充てゝ［illegible］

養鷄飼料の配合法 單用の場合は放飼に

大豆粕や米糠が不足をつげる昨今の養鷄飼料の一定配合率を維持することは容易ならぬ事で、從つて購置に應して時々新しい製造物に配合のもの飼料を採用しなければならぬが、この場合に二つの方法がある、その第一は配合率を厳重に維持することで、凡ゆる飼料を取入れて行けばよい譯であるが、この方法は實際には採用困難であることを可能であるが、國產飼料を集めることは可能であるが、飼料を集めることが困難であるから實現を期し得ることは容易でない、第二は配合率を極度に能率化することで、この方法は實際に可能性が多い、なぜかといふと多くの飼料がいろ〳〵とあるが、夫々の飼料は經營上の便宜を求めることは難しいが、種々の飼料が無數にあるから其の家の條件に應じて實際の場合は飼料を使用することで、從來の配合飼料に依つて大體の要素を示せば穀物八割、魚粉一割であつても飼料は穀物八割、大麥、小麥、稗、米糠等何でもよい、只一種より二種以上混合する方がよい、前節化の場合は鷄が好んで食べる物を禁止する、五種配合飼料を穀物の代りに八割使用することは結構な事であるから全部を使用しても差支へない。魚粉は二割混合にし、魚粉一割は他の穀物を使用する、五種配合のみ使用したければ大豆粕を五割程度とし、魚粉一割五分の場合には大豆粕を三割程度、後は配合飼料で補充するとし、從つて魚粉は二割程度まで增量しても差支へない。而して配合の兼用は飼料一割五分にすれば良い

斯くした場合の飼料がよい、配合の場合は大豆の增加しなければならない場合は、魚粉が極めて少い場合には大豆粕を使用した方がよい、そして大豆粉を配合した方がよく、飼料を使用した場合はいろ〳〵の障害があるから大麥、殊に夏季の鷄舍內飼育は避け、出來るならば放飼するがよい、鶏が緑草、野菜、牡蠣殻、燐灰等を充分に與へておかなければならない、右の中、緑餌は成鷄には特に必要で、水を豊富に與へておけば、殆ど多少の飼料不足があつても大丈夫に育てられる

產業顧問

農藥について

問 一、朝鮮内における農藥石灰窒素の販賣價格の會社名及び所在地

二、石灰窒素の販賣價格を教へて下さい （篤川一讀者）

答 一、朝鮮窒素肥料、マルキタ商會

二、朝北の公定價格によられた

養鷄場所在地

問 鮮內にある大養鷄場の所在地を二、三ケ所教へて下さい （平壤讀者生）

答 一、京畿府京畿高陽郡［illegible］

一、高陽郡［illegible］

一、慶尙南道［illegible］

醫療モルモット

問 醫療モルモットを飼育したいのですが需要先を教へて下さい

答 試驗用として必要なものも一般的に必要ないものである

一、朝鮮において需要者なりや

二、需用モルモット一匹の買入價格

三、買入先及び需要先

四、販賣價格 （忠州讀生）

答 一、二圓位

二、三圓位

三、京城帝大醫學部衛生學教室

四、二圓位

斯る鑛石は何か

問 石炭鑛中にあつて重くて灰白色にして硬く綺い樹脂狀をなしてをり金屬性光澤を有して居る物質を見るものですが、この物質の名稱及び用途を教へて下さい（忠州讀生）

答 鑛物の名稱では［illegible］上げ鑛ねますから此本を入れ迄總督府地質調査所宛へ送付されたら適當な鑑定の上鑑定を願つたらよいでせう

更生 の實踐に當るなるもの

一、月例會 毎月十五日には必ず例會を開催し、必行事項の反省と檢討と、更生に關する協議をなしつゝあるが、之が爲自勵共勤の氣風が次第に

二、時間の勵行 時間の勵行は他の模範とするに足る

三、勞働時間の勵行 昭和十一年六月十日の時の記念日を卜して實施した結果、作業開始時刻を嚴守する事は［illegible］

木浦金組業績

［本浦］八月中における木浦、務安兩金組の業績は次の通り

○木金 預金二百九十五萬八千四百四十六圓、貸出額百四十三萬三千五百八十八圓にしてこれが前年同月に比較して預金九十二萬八千五百十一圓、貸出額五十九萬一千百八十四圓でいづれも增加をなしてゐる

○務金 預金百一十萬一千六百六十七圓、貸付額六十七萬五千八百七圓、組合員七千百五十九人でこれが前年同月に比すれば預金四十五萬五千八百九十四圓貸付額十二萬九千圓、組合員千五百廿四人が何れも大幅增加を示してゐる

肥料の配給に 內地も切符制

內地における肥料の需給は最近の情勢では、［illegible］（十一月より）の實施が決定するに至つたが、この切符制の決定が需要方面に少なからぬ影響を及ぼすことは明かである、そこで、農林省では［illegible］と農家の負擔を輕減すべく金錢の手段として府縣に自治的な統制組合の結成を促す事とし、その手段として府縣毎に切符制の採用を通牒する意向である、而して、今般の肥料配給は從來、みられたが如き肥料商の配給に基づいた肥料の配給制に準じて、以て全肥料の配給の價格を確保し、以て今後肥料、配給の增產を圖り、右の二元的統制も、更に從つて行なふべく、統制に一元化統制の實現が期せられてゐるので、切符制が如何に公平な配給のために役立つかといふ點に努めるかにあり、先般切符制を保つた府縣の實績が注目される

お斷り 都合により本週は放送欄を休載します（部）

青少年諸君よ官吏となつて

今入會せば一年內に 行政官吏か裁判所書記に

本會は創立廿八年の經驗に基き、小學校卒業後多くの獨學にて官界に雄飛せんとする青少年を指導し毎年各地で施行の各種文官試驗に合格者の七、八割を會員で占めてゐるが、それ等の諸君は何れも日滿支の各地官公署や裁判所に採用されて國務を執掌、輝かしき日々を送つてゐる。今や聖戰四年の建設時代を迎へ、官界や法曹界は少壯有資格者をどし〳〵採用す。來つて官界進出の資格を得られよ！

成功早き半島 普文征服へ！

朝鮮總督府は毎年八月京城大邱全州平壤咸興の五箇所で普通試驗施行、昨年は十八歲の女子會員も合格、直ちに採用された。滿鮮の青少年諸君來つて定評ある本講義に學び同試驗を征服せられよ。

素晴しき合格率

年々夥しき普文合格者を出す本會は本年も四月の臺灣八月の山形兩普文に全合格者の七割を會員で占め、殊に右試驗には何れも十七歲十八歲の最年少合格者多數を出すといふ實に素晴しき好成績を擧げた。

明年度の試驗に備へよ！

本年は臺灣山形朝鮮各普文及山口裁書が施行されたが明年は本年にも增して普文裁書戰が各地に展開されることは疑ない。諸君は定評ある本講義に就き即刻準備を開始せば明年の試驗には悠々合格可能。來れ！

普通文官講義

此際見本請求者には講義內容見本 文官受驗界 二點進呈

本新聞名記入見本請求者には、普文合格體驗記及受驗必要法令を掲載の受驗新聞「文官受驗界」を贈呈す。

東京市澁谷區明治神宮表參道 日本大學 通信 法制學會 （電話青山六四番・六五番）

興亞の聖業に就け 書道

能筆は成功の鍵

指導講師 吉田苞竹 高塚竹堂 松本芳翠 山野紅蘭 外四先生

受驗にも就職にも能筆な人は何時得かわかりません。上掲の傑な現代書道一流の大家諸先生が、各自執筆手本と相俟つての指導講義は、今や全國の自宅學習界の大評判となつてゐます。殊に目下會費大特價分賣中。

各手本滿載雜誌贈呈

東京市瀧野川區瀧野川町田一ノ四 現代書道講習會 （電話瀧野川六四番・六五番）

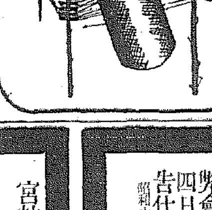

日立製作所 東京・丸ノ内

京城營業所 京城府吉市町十二（片倉朝鮮ビル） 電話本局(2) （代）六一八一 （長）六一八五

平壤出張所 平壤府旭町一二 電話平壤 四三二七

清津出張所 清津府浦項町一六（商工會議所） 電話清津 二八六三

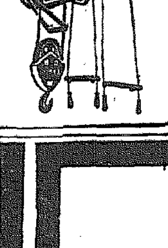

父宮林泰次儀病氣療養中の處養生不相叶昨十四日午後十時五十五分死去致候茲に生前の御厚誼を深謝し御通知に代へ謹告仕候

追而來る十七日京城府吉市町天理教朝鮮布教管理所に於て神式を以て告別式執行可仕候間午後四時より五時まで之間に隨時御參拜被下度候尚は午勝手故人の遺志に依り供花御供物の儀は堅く御辭退申上候萬一御恩被下候共年失禮御返戻可申上候間不惡御了承願上候

昭和十五年九月十五日 京城府明治町一丁目一二三

男 宮林德三 妻 良 親族 一同 友人 江郎 一同

弊社取締役社長宮林泰次殿昨十四日逝去致され候間此段謹告仕候

昭和十五年九月十五日 丸宮商事株式會社

弊社重役宮林泰次殿昨十四日逝去致され候間此段謹告仕候

昭和十五年九月十五日

大興貿易株式會社 朝鮮織物株式會社 朝鮮新興紡織株式會社 鮮光輪出工藝株式會社 泰昌織物株式會社 京東織物株式會社 海仁企業株式會社 稻葉鑛業株式會社 東華產業株式會社

弊會理事長宮林泰次殿昨十四日歸幽被致候に付此段謹告仕候

昭和十五年九月十五日 朝鮮絹糸布商聯合會

弊會長宮林泰次殿昨十四日歸幽被致候に付此段謹告仕候

昭和十五年九月十五日 京城卸商聯盟會

弊會副會長宮林泰次殿昨十四日逝去被遊候に付此段謹告仕候

昭和十五年九月十五日 社團法人 朝鮮織物協會

宮林家御用達 株式會社 京城葬儀社 電話本局(2) 四一二五 四六二七番

御會葬御禮 杉山謙二

御會葬御禮 藤井逸郎 外親戚一同

半島馬事振興に大なる示唆を與ふ
全鮮乘馬、輓馬競技大會終る

紀元二千六百年奉祝全鮮乘馬、輓馬競技大會第二日は十五日龍山練兵場で擧行、午後二時には南總督、同三時には中村軍司令官臨席、各地から馳せ參じた選手一同の技倆は各々冴え、大盛況裡に各種目の競技を終了、午後四時半全種目競技を終了した。名譽ある優勝者は鐵道局の乘馬競技に一等の榮冠を獲得、また輓馬競技は一等の京城府（平南）、…各氏にそれぞれ授與、ついで南總督、中村軍司令官、京畿道知事（代理）…祝辭があり、同五時半島馬事振興の今後に大きな示唆を與へた本大會の幕を閉ぢた

（第一日目成績未發表分）

◇一般乘馬競技（第十班）1菅島勝2、武藤定治3、宮安泰4、河合與作5、萩田勝作6、西島登三郎7、藤井英一8、服原治雄9、宿雄8、近藤初11、李致斗

第二日目

◇結婚競技

▲第一班　1、吉田金吾2、井戸晉3、十由政雄

▲第二班　1、萩田勝次2、井出謙3、林敬淸

▲第三班　1、玉田弘吉2、關晉補3、靜宣英

▲第四班　1、板井貞也2、長谷川和典3、酒井竹雄

▲第五班　1、尾林勝治2、金鐘

◇障碍競技　3、安田幸治

◇紳士競技　1、酒井竹雄2、小山中尉3、伊藤喜治

◇速歩競技（氏）

▲第一班　1、竈茂喜美男2、十井敏夫3、吉市丁

▲第二班　1、水野義治2、石井清介3、東國平

◇輓馬競技

▲一般　1、田向喜重2、鄭鍾來3、成衛處

◇パン喰競爭

▲第一班1、永江佐一2、吳德淵3、大森平二

▲第二班1、滿安文吉2、瀧下德三3、鋼鐵4河村淸

二人八脚

1、東一雄一岡村泰二、石田雅一一松澤日出夫3、武田照夫一下山雨太

◇婦人競技

1、瀧川（ルノ2、製材技3、草野宮子

◇輓馬競技

▲一等赤澤、李萬根（江原）A七七六、郵鐵根（京畿）

▲二等A八二七、丸山正夜（京畿）A八〇一A同上A二九九洪陽明（京畿）朴祖、李萬根（江原）

▲三等春風、田岡敏平（平南）A二八五五小松勝次（京畿）A二四一一九池上彦三（京畿）A二五文久評（京畿）A二六八車一郎（京畿）

▲四等A八三四丸山正夜（京畿）A八〇五高原錦田（京畿）A七四七金長山（京畿）千代山嘉昌組（京畿）A二九七餘本龍雲（京畿）龜尾武士（京畿）中野來吉（平南）初瀨、平沼治（平南）山岡、金子鴻志（全北）

【寫眞＝パン喰ひ競爭】

京城實業野球秋季リーグ
5－3
霸權は混沌
鐵道、遞信に躓く

鐵道	0	1	0	0	0	2	0	0	0	3
遞信（先）	0	3	0	0	0	2	0	0	0	5

京城實業野球秋季リーグ第四日は十五日午後一時京城球場で遞信、鐵道戰を行ふ、三氏審判、遞信先攻に開始、…

…

府廳辛くも一勝
秋の最下位に甘んず

京電	000001000	1
府廳（先）	000000300	3

京城實業野球秋季リーグ第四日は十五日午後三時四十分府廳先攻にて開始…試合時間一時間廿五分…

…京電…

六大學リーグ戰
早大勝つ
對立教戰

【東京電話】東京六大學野球リーグ…

立教	0	0	0	0	0	0	0	0	0	2
早大	0	0	2	0	0	0	0	0	0	5

延長十一回
明大勝つ
法政に苦杯

【東京電話】明法戰は引續き一時五分から神宮球場で擧行、明治は好調の林を立て法政又際…

スポーツ人の創氏

府廳野球部の宿將育英商業出身…

けふ決勝戰
平壤三中、京師、梨花、淑明、延專、府廳勝ち殘る
籠球神宮豫選第二日

明治神宮國民體育大會への豫選を兼ねた全鮮籠球選手權大會第二日は十五日午前九時半から京師コートで男子中等部の準々及び準決勝を行った結果、男子一般の準決勝を擧行した結果、十六日の決勝は平壤三中對京師（男子中等）延專對府廳の對淑明（女子中等）梨花對淑明で行ふことになった、第二日の戰績左の通り

◇男子中等部

▲準々決勝

第二中 25（17 9 / 10 6）16 平壤

京師 36（18 18 / 13 8）21 京城

中東 21（11 10 / 13 5）18 光成

徽文 41（23 18 / 11 16）27 龍山

▲準決勝

平壤三中 39（17 22 / 10 10）20 商業

京師 28（16 13 / 10 6）16 中東

龍中と第二高女
晴れの朝鮮代表と決まる

排球

籠球神宮豫選明治神宮國民體育大會への朝鮮豫選戰の第二日は十五日午前十時から龍山中學コートで擧行、第一日一勝一敗した龍鐵は今日も不振、第一日に二勝した龍中は…男子中等部は龍中、女子部は第二高女が全勝…

滿鐵軍つひに三勝

◇明治神宮大會豫選會

▲男子中等一回戰

龍鐵 2	21 21 / 8 7	0	善鄰
龍鐵 2	21 21 22 / 5 16 24	1	京商
龍鐵 2	21 21 / 6 17	0	城東

▲同決勝

龍中 2	21 21 / 7 13	0	順天
京師 2	21 21 / 4 11	0	京商
龍中 2	21 21 / 17 10	0	京師

▲女子中等準決勝

龍中 2	21 21 23 / 17 14 25	1	京師
第二 2	21 21 / 12 14	0	淑明
第一 2	21 21 / 8 15	0	同德
第二 2	21 21 / 12 8	0	第一

蹴球京鐵大會
第二日の戰績

京城蹴球協會主催全鮮蹴球選手權大會兼明治神宮體育大會京畿道豫選會第二日は十五日中等部第一回戰の殘りを擧行…

◇女子中等部 ▲準決勝 淑明 20（3 11 / 10 9）19 進明　梨花 33（19 14 / 16 8）24 同德

◇男子一般 ▲準決勝 府廳 37（25 12 / 21 14）35 京電　延專 57（32 25 / 22 11）33 普專

軟式野球大會
（第二回朝鮮實業團）

一時から京城運動場で擧行

◇中等部

▲第一回戰

徽文 4	3 1 / 1 0	0	培材
培材 3	3 0 / 1 0	0	水原
中東 6	2 4 / 1 0	0	中東
商工 1	1 0 / 0 0	0	龍山

遞信	000000200	3－2	
キタムラ	000000021		
龍山	100000000	7－1	
龍鐵	230100 1		

吉、矢田組制霸
第四回軟庭球戰

第四回京城軟式庭球大會は十五日午前十時から京城運動場に於て擧行、…

職業野球（日）

…

チルデン茶目試合

◇……【ハリウッド同盟特信】先年來朝して妙技を見せたテニスの神様チルデン氏は本年とって四十七歳、…

けふのスポーツ

▲籠球　第三回全鮮選手權兼明治神宮大會朝鮮代表選拔會決勝、平壤三中對京師（男子中等部）延專對府廳（女子中等部）梨花對淑明（一般）三時半開始、京師コート

◇蹴球　京畿選手權兼明治神宮大會京畿道豫選第三日、中等部準々決勝、徽文對培材、西工對延禧（一時開始）京城運動場

千餘の學校で實驗させる成績

宿便が出ると毎朝快通す

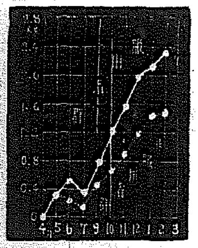

便秘は命の敵

或る地方では、むかしから——飢饉の時に土食の習慣がある。それは——作物が稔らなくて食べるものがなくなると——貧農たちは山から粘土を掘り出し水を加へてネバネバのやはらかい搗きたての餅のやうに練り、食物に混ぜてたべると、ハラが滿ちくなり飢が凌げる。ところが、土食をくり返してやつてゐると、しまひには便通がとまり、遂にはハラが大きく膨れ、汚ない言葉で恐縮だが〃糞づまり〃で死亡する。實に氣の毒な話である。

便秘の人は世に多いが、その根本をしらべてみると——某地の飢饉の時に粘土をたべて秘結すると同じ障害に困る。粘土が腸管にベタと貼りつくと、腸の蠕動作用がとまり、下部へ便が送られないのである。便秘癖の人にありては、腸の襞に粘りのある黒色の便が何年となくシツカリと壁土を塗りつけたやうに固着してゐるため腸の蠕動作用が妨たげられ便通がとまる。

下劑をかけた場合は——便が押し出されて通じがつく。けれども腸の襞に固く着いてゐる宿便はとれないからまた便秘を起す。便秘を根本的に治す方法は腸の黒便を取り落して腸の蠕動作用を活潑にするよりほかはない。

歐米の醫界では早くから腸に活きた一種の微生物を送り込み、その膨脹力と賦活力を應用して黒便をのぞく方法に成功してゐる。

日本でも、京都府下宇治の良質豐富の天然水を以てイースト菌の純粹培養をこころみ、現在は完全なる活性菌の瓶詰をつくりあげ、陸海軍の御用達研究所となり幾多の御用命まで辱けなくしてゐる名聲高き研究所が存在する。こゝで瓶詰として一般に分讓してゐる品は、取り出して、菌を再たび培養する事が出來る。これをのむと、腸米の微生物療法に優るとも劣らぬ作用が現はれていつともなく腸から黒便がのぞかれる。

宿便がのぞかれ便祕が治りやうになると、第一は頭が輕くなる。次にはチブスやジフテリヤのやうな傳染病のことを思ひ浮べる人もあるが、これは腸内の腐敗作用がなくなる結果である。

新鮮なイースト菌をのむと便秘の快通と倶に腸管の吸收力が改善されて榮養がよくなり、自然と顔色がよくなり元氣が出て來る。新鮮イースト菌は皇軍の糧食にも配伍の品だから一般人も進んで服菌ありたく申込者に嚴選品を送る

左側の統計にて明白な通り新鮮イースト菌をのむと便秘が治るほか必ず體力增進し榮養がよくなりて堅肥りに肥る。

服菌希望者は次の手續を我慢してください。部費地はイースト菌研究所の都合に賣成して自家的に備へ付の百貨店・藥店多くドコでも求められますが、その他の地方はハガキにて京城日報で見た旨明記して左記に請求せるイースト菌京城支部に申込みあれば、特に送料一圓は研究所で負擔し、すぐ代金引換小包郵便にて、送り屆けます。

研究と培養　ハガキ申込所　京都府宇治五ケ庄 陸軍御用達研究所　京城府南米町一丁目六六 イースト菌京城支部

マルキイースト菌研究所

新発明の婦人科藥

醫學は進む！女性は益々幸福に

危險この上ない婦人科諸病を捨てゝ置いては大變です。貴女方の美しさ、若々しさ健康は勿論のこと天與の幸福の數々もいつとはなしに奪はれて了ひます。婦人科症狀の一つでもお心當りがありますならば御油斷は禁物です！

■最高の醫學■の治病理想は卽ち——病苦を速かに癒して美しさ、若さ、健康を永遠に護ることであります。この原理を婦人科諸病の治療に應用して新發明を完成したのが新製美神丸です

■高級婦人藥■新製美神丸は婦人科治療に最も絶大な効力の新治療劑「快美」との配合…

母となりて感激の日を

新潟縣三島郡大河津村 金木マサ子

…

感激高まる發明藥

價　「快美」新代藥附 二週分 八十錢　五週分 一圓八十錢　十週分 三圓五十錢

忘れずに！

京城日報で見た旨を書いてハガキを今すぐ本舖へ御申し下さい。新製美神丸一週分 婦人衛生寶典 一冊 實費で差上げます

全快者が多い婦人科藥

新製 美神丸

大阪市東區南久寶寺町 本舖 宮內善進堂 振替大阪七五番

第五回 マツダ家庭電氣メモ

トランスレス受信機とは!?

トランスレス受信機とは變壓器のない受信機です。銅鐵を多量に使用して居る從來の受信機に比して最近發明されたこのトランスレス受信機は銅鐵を九割節約する國策受信機です。

電球にも新体制

今般新發賣致されました新燭光制電球は明るさ何燭光（C）と消費電力何ワット（W）を二重に標示しました最も合理的な電球であります。

新發賣 新燭光制電球

新マツダランプ

マツダ看板の店

東京芝浦電氣株式會社 マツダ支社

新發賣

銅鐵9割節約 トランスレス受信機！

マツダ會特選 トランスレス

東芝受信機 51型

マツダ眞空管附

贅澤品限界問答（二）
いけない繪羽織染替へ
自宅で刺繍はかまはぬ

今事變遂行に必要な生產力擴充のため資材や資金が多く要求され、その消耗物の不足と購買力增加によつて買溜み・買惜み・暴利取引などの弊はしい弊風が起り、一部階級の生活が奢侈贅澤にふけり、事變が長引くに從つて一般國民精神もやゝ弛緩を來した樣に見受けられました、此際に於て本府では內地に追隨し、贅澤品を以つて不要不急品の製造販賣を禁止し資材の節約と購買力は今日國家の戰爭遂行上最も必要な貯蓄の增强、消費の節約など本當に國家として必要な方面に轉じ、國民生活の刷新强化、及び消費節約品の販賣を禁止し、國內[illegible]の[illegible]のため七月廿四日贅澤品販賣禁止令が出た譯です、この必要品と贅澤品との間に引かれた一線の限界が現在不明瞭でいろいろ問題にされて來ましたが、纖維付帶工業に就てこのデリケートな限界に就て實際問題を訊ねてみました

【問】染繪羽模樣の生地について[illegible]ですが、贅澤全體に一部の模樣を現はし[illegible]する如く染上げたものとか、また數面の模樣をそれぞれ一つの模樣をもつての製品全體に[illegible]されてゐるものなどは禁止されるのでせうか

【答】禁止です

【問】では現在既に繪羽模樣にそめられた着物（中古品を含めて）を他の異なる繪羽模樣にそめ直したり、無地にそめ替へる事や、或ひは繪羽模樣にそめられてある着物の洗張、湯のし、仕立直しなどは[illegible]

【答】[illegible]

【問】[illegible]

【答】[illegible]

【問】では仕立屋や染物業者が現在において模樣染たる絹系の入つてゐる反物を刺繍に仕立てることは禁止です

【答】やはり[illegible]

【問】絹で一尺以上に達する[illegible]はたとへばかしが[illegible]いけませんか

【答】ほかしでも一尺以下でなければなりません

【問】刺繍はいけないといふことになつてゐますが、氏名や紋章を縫込むことは禁止でせうか、又女學校では刺繍を教授されてゐるやうですが、これはどうでせうか

【答】氏名、商標其他に[illegible]のためのものではありませんから刺繍となりません、又家庭で[illegible]を[illegible]ることは禁止ではありません

【問】贅澤品の[illegible]が[illegible]たのを再び取付けたり、指輪に氏名を彫入れる行爲は[illegible]でせうか

【答】寶石のゆるぎを修理させたり、ダイヤを新に取り付けることは[illegible]、指輪の[illegible]で之をもとに回復させるに過ぎませんから、[illegible]個の[illegible]又は[illegible]を有する新しい指輪を造り出すものとは認められませんから禁止にはなりません、しかしダイヤが取れたからといつて[illegible]

【問】[illegible]糸の入つてゐる白生地綸物を無地に染めることは禁止でせうか

【答】模樣品を含めてゐる、袋帶、ダイヤモンドが取れ[illegible]

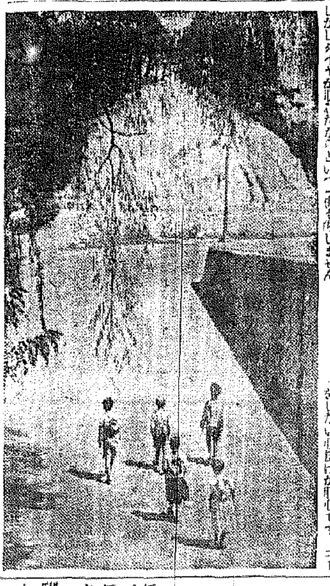

女性週評
山根すゑ子

司法保護
十三、四日は司法保護記念日でしたが、司法保護といふいかめしい名前も約しつめれば、一度罪を犯した人に温かい手をさし延べ再びその過ちを繰返さないやうにする物質的精神的な保護といつていいはれてゐるのでせうが、私たちはもう少し刑餘者に對する觀念を改めたいものと思ひます、一人を見たら泥棒と思へ」などといふ昔のペシミズム的な、狹量な穢れた物の觀方はお今こそキツパリ清算すべきです、罪を償つて出て來た人々に對して世間の人の眼は餘りに冷たすぎます、敢然として裟婆に立ち直つた人々が[illegible]嫌忌して刑餘に輿ひやるなどせうが、何といふ残酷さでせう、どこも物物が[illegible]の保護さんはどんな温い[illegible]の胸にさへヅカ／＼と踏入つて行きます、それでも決して逃げ[illegible]ることがないのです、[illegible]の國する侮辱もて何ぎん[illegible]くの[illegible]です、何かにかけの不利益がよしんばあつたとしても何であります、刑餘者といはずお互ひに温い[illegible]と[illegible]をもつて結びつきたい、さういつた社會的風潮の[illegible]こそお互の意識を[illegible]いところへ引上げて行くことが出來るのです

主婦の決意
もう一ヶ月半餘りのうちでは木炭もなければ、瓦斯もありませんので、お料理はみな釜とカラケシで[illegible]せてゐます、お台所を守る主婦にとつてあれがない、これがないといふちよつとした不便を手に入れぬときほど物淋しいことはありません、消えかかつた火をカラケシを吹きお茶を煎めたりする時のわびしい氣持は誰に訴へませう、しかし苦い果ひに鍛へた貧苦の中からはつと沈上げて來るのは忍苦の意識です、さつとひらめく鮮麗です、嫌氣です、七輪をはたいては辛抱する私たち主婦のひそかなる喜び、これでこそ時局が[illegible]れるのだと雄々しく[illegible]にも[illegible]ならず喜ばせるのです

紙上病院

齒ギシリに困る
【問】齒ギシリをなし困却してをりますが、これが治療方法（[illegible]二〇歳女）

【答】高齡や病弱の方が家庭にあつたとすれば當然家族の方々はその安眠を妨げされ困らせる事と思ひます、殊に夜行中で寢台車の中又は旅館に同宿した際な場合、高齡、乳齒の方は必ず普通の者より先に熟睡されるので如何にしても眠る事が出來ない[illegible]を持つてゐるし、又隣々友人から話しに聽く苦痛です、耗齒の治療法としては齒科醫の診斷を受けるより他に方法はありません、治療を止める事は左程困難の事ではありませんから、歯科醫の治療を受けなさい（齒科醫士）

齒ぐきが腫れる
【問】私は齒が惡くて困るのですが、二三日前からの齒ぐきがはれ出し、今は耳の方迄ほれて來た樣です、切るのはいやですがどうしたらよいでせう（二〇女）

【答】齒ぐきの腫は恐らく齒根の方が化膿して、次第に齒部に蔓及したものでせう、齒齦や齒顎との境界部が大きく腫れ出したならば切開しなければいけません、齒槽が原因ですから治療するとよいのですが、若し保存出來ない醫療の大きい時は、拔去しなければいけません、齒齦が腫れずに部分だけが腫かに腫れてゐるのでしたら、冷濕布を施けたらよいことがあります、併し一應齒科醫に齒根と齒齦とを充分に檢査してもらはねばいけません、齒齦は不便の事です、（齒科醫士）

玉蜀黍の清汁
五人分として玉蜀黍一本もあれば十分です、その實に白味のお魚を一寸角で五切用意します、玉蜀黍は皮をはがし、香ばしく炒つてから軟く煮出でし、魚肉は葛をふつて蒸しておきます、この二品をお椀に盛り、お汁を注ぎます

秋は先づ歩から
初心ハイカーの心得

體位向上

高原や山嶺のすがすがしさを求めて、巍峨の勝をたのしむ人々が益々増えるとともに山に行く人に懸かる事故があつて、遭難する例が年々多くなつてゐますが厚生省體育運動課では[illegible]くの[illegible]先生に[illegible]を向ひました

☆先づコースを☆
秋山といつても、他の時季の登山と大して變るものではありませんが、先づ目的地、コース等は自分の能力に相應した所を選んで無理をしない心掛けが肝心です、コー[illegible]を十分とり、野宿やキャンプの際にも夜遅くまで起きてゐないやうにしなければなりません

☆天氣豫報に注意☆
また出かける數日前から氣象通報に暴風の前兆や新聞、ラヂオの天氣豫報で氣象的に調べて、多少でも危險があるやうな時には、絶對に出かけぬやうにしなければなりません

御承知の様に秋の天候の變化は極めて急激にやつて來ますから安心と思はれる天候の時でも雨具の用意をして天氣の急變に合つても心配のない準備で出かけます、雨具、防寒具はいふ迄もなく食糧は三食といふ具合に必ず餘分には一食で足りると思ふ時にも用意が必要です、特に體の用意が必要です、特に體のなのは秋は濃霧が多いのですから、濡れた時の用意に着替のシヤツ、ズボン下、靴下を準備することです

☆雨が降つた時☆
また雨中でも夕方で行かなければいけませんが、マッチを濡れてはなりませんがパラフイン紙或は油紙で一應包んで、ブリキの小罐に入れて濕氣を防ぐことです、雨中で火を焚く時には、あわてないやうに心掛けませう、最後に、豫定を立てる時の計畫ですが、[illegible]時間表にも明確にバスの時間表が出てゐても、ガソリン不足のため運轉中止のものがありますから、そのコースは歩いてもよい様にプランに充分の餘裕を持たしておく必要があります、ともかく秋は暴風雨の季節であり山の氣候は殊の外變化がありますから細心の注意が肝心です

『榮養への理解』
―家政女塾開學に際して―
發田黃信

來る十月一日から開學するとなつた京城家政女塾は家政研究中心の教育で各方面から期待されてゐますが、數年前から女子教育について次のやうな意見を訴られました

(い)
よく家庭を整へ、そこで子供を生み、又社會の[illegible]として[illegible]の[illegible]はあらゆる[illegible]で[illegible]を[illegible]して參りました、そこで先づ考へたいことは從來內房にばかり引込んでゐました朝鮮婦人も今こそ[illegible]を新たにすべきで、國家の一部分の家庭に[illegible]してゐるばかりではいけない、何かお役に立つ仕事につかなければならぬことを痛感致します、申すまでもなく主婦が先づ心掛くべきことは家族の調理であります、同じ材料でもその調理法によつて榮養價も滋味も違つて參りますことは誰方も御承知のことでございませうが、より以上に[illegible]に對して研究して行きたいので、これは特に半島婦人において特に御注意申し上げたいと思ひます、新體制に順應するのだから特殊な身體を鍛えること、これには[illegible]の[illegible]によつてしかも安價な材料で榮養價に富むものを作らねばならぬ、これは婦人の

(う)
て代りの實石を取り付ける事は禁止になります、氏名を彫る事はかまひません

しつゝも新生活の料理に統一するといふことも必要かと考へられます

(う)
私の學塾ではお料理はいふまでもなく、榮養食研究、食品調理研究、育兒、養老、救急、看護、公衆衞生などを理論と實地でお互に研究しあひ、殊に將來母となるべき若い女性達の家庭教育に努めたいと思ひます、つまり新體制の御時勢を鑑み、國民生活に必須な家政教育及び家事の實務的技能を普及整備させて新東亞建設に微力ながらお力になりたい所存でございます（終）

☆家庭メモ☆
ミシンの糸巻利用
ミシンの糸巻を利用して帽子掛をつくつてみました、糸巻五、六個を集めて細長い板に六、七寸おきに木螺子で止めます、帽子、襟外套、マフラーを掛けるのに便利です、また、これを[illegible]に二つに切つて、板の上に[illegible]べン立にしてもよい、[illegible]らよ[illegible]も[illegible]しません

健康の素は
家庭の新体制
「家庭生活にもいよ／＼新體制が必要になつた」
「この秋から身も心も引締めてシツカリと働かねばなりませんわ…」
「それには第一に健康家庭の建設が必要だ……」
「ホントーに、昨年のやうにかぜや病氣で寢込んでは困りものですから」
「私もこの冬にかぜ一つ引かぬようにビタミンADを充實するわ」
「僕はこの新學期から學校を無缺席にする」
「ホ…では一家揃つて今日から」
ADの充實…ハリバの連用…これで抵抗力を培かひ健康の新體制は完成だ
一家揃つてビタミンADの補給…ハリバの連用が健康向上の第一だ

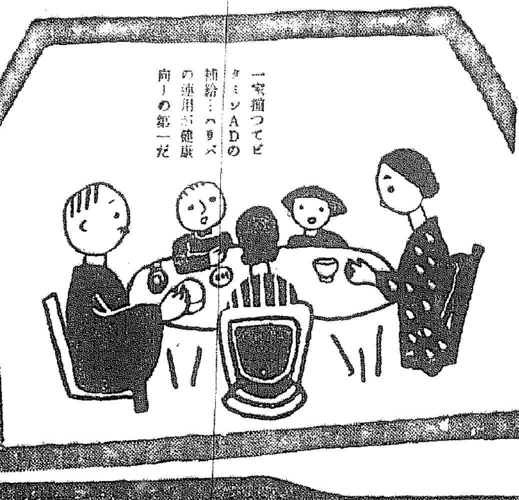

ハリバは…小豆大の糖衣粒にビタミンADを濃厚に含有し一日僅か二—三粒で足り、家庭の保健剤として第一です。
ハリバ
百粒…二円五十錢　五百粒…十円五十錢
東京・大阪　田邊商店
HV 1011

ス・フ
洗はぬ前と
換ひません
モノゲンで洗ふと
石鹸でも洗みふと

洗濯せねばス・フの構造纖維が肥大は[illegible]れて見えれば
纖維が破壞されてゐます。

ス・フが國策上採用された理由は、棉花や羊毛の輸入で外國へ拂ふお金を制限する事と、純綿純毛を必要な軍需等に振り向ける大切な目的にあります。
正しい洗濯でス・フを永保ちさせる事はつまり國策協力ともなります
純正新洗劑モノゲン
定價　一・二〇　一・〇〇
　　　〇・七五　〇・五〇
M―8―45
ダンプイヤセール特約本舗　第一工業製藥株式會社

清潔美！
さつぱりと洗ひ上げた
お髪にお人柄が
しのばれる
★お洗髪には
毛を傷めずしなやかに艶を增す
資生堂シャンプー

資生堂 東京銀座・一〇五一ケ二スー〇セン・セ五ケー

健康保持の爲には先づ第一に
殺菌劑 口中
カオール
衞生口錠
飲食の後
外出の時
人込に居る時
疲勞倦怠の時
カオール二三粒を服用する事です
本劑は……
口より侵入する諸種の病を防ぎ精神を爽快にします
定價と容量
[illegible]

東京市日本橋區水天宮前
本舗 株式會社 安藤井筒堂藥品部

公利生活の新體制 實踐強化を策す

精動平南聯盟の新方針

【平壤】精動平南聯盟では新體制に即應し公利生活の新體制を確立すべく、十四日午前十時から道會議室に府郡聯盟理事長、石田知事、各部長等出席のもとに協議會を開き、午後一時散會した、打合せ事項は左の通り

▲國民精神の實踐力強化(イ)官公吏の率先示範(ロ)社會上層階級の自肅實踐(ハ)有識階級に對する指導者への自肅實踐▲新體制に對する協力強化(イ)生活の刷新(衣食住の簡素化)▲勤勞奉仕▲生産擴充に對する協力▲貯蓄の實行▲國債の購入▲事變處理に對する協力の強化(ハ)戰時經濟道德の確立▲實踐

實踐、不急品の購入自肅、▲經濟統制の協力(ニ)戰時生活の刷新強化▲代用品の使用(ホ)聯盟組織の有機的活動促進▲聯盟の活動強化▲愛國班の自發的活動化▲婦人の協力促進▲青年隊の活動促進

國民の總力を擧げて聖戰の遂行に邁進しなければなりません、本日茲に本道聯盟結成二周年を迎ふるに當り吾々聯盟員は深く思を新にし本日を期とし吾々の一切を擧げてこの難局の時に處すると共に使命の達成に邁進し以て大東亞新秩序の建設に向ひ目的達成に努力せんことを期したいと存ずる所でありますを述べて告辭と致します

昭和十五年九月十四日

國民精神總動員平安南道聯盟會長　石田千太郎

新體制に則り 大業の完遂へ

精動平南聯盟二周年式

【平壤】新體制の時局に對處し全道民の總力を傾倒し、聖戰の目的を遂行に邁進し、大政翼贊の目的を完遂しなければならぬとき、精動平南聯盟では結成されて滿二周年を迎へ十四日午前九時から記念式典を平壤府公會堂に於て擧行、石田知事、中野府尹をはじめ各部長、府郡聯盟代表者等多數參列のもとに平壤神社大前において嚴かに擧行した

告辭

現下の非常時局は、我等日本國民に總力の傾倒を要請してをります……

玄海の孤島に咲く 軍國女性の華

杉山、板垣兩陸相の感謝狀

本道麗水郡三山面巨文島で同島において家業として燈臺を營み傍ら旅館業を營んでゐる中村ツネ子さんがその女主人公である、同女は元來女ながら氣丈な人で、それの奉公の數々は一般の人々の模範とされてゐる

【麗水】戰時下銃後の國民は赤誠を捧げて第一線の將兵と共に戰爭の目的達成に邁進せねばならぬ!これは一般國民のよく知つてゐる事であり、事實行はねばならぬ國民の責任である、しかし世には知りながら行はず、行はうにしても日が經つにつれてだんだん薄れて行くのがあまり見受けられる實例である、がこの薄れ行く世相に捕はれず敢然と光を放ち若い銃後の國民をなけてゐる軍國女性がある

千圓を國防獻金として獻金する一方陸海軍第一線將兵に各々慰問袋千枚づつ献納し一般を感激させてゐるが、同女の善行はこの美談に止まらず、これまでの功績は數々の功績がある

事變が勃發するや、自ら率先して軍事後援運動に奔走し、同島より出征兵は入營した廿餘名の勇士の家族に同島民及び小學生のため、五十圓を投じ手旗を贈り分配したのを初めとし個人としてこれまで四百五十圓の獻金をなし、昭和十四年四回に分けて慰問袋を一百廿個づつを贈り、昭和十三年九月には單身にて釜山陸軍病院の傷兵の病院を訪問して慰問袋十枚、現金百圓、菓子代七十圓を寄贈、見舞を行つて時の陸軍大臣杉山大將より感謝狀を受け、同年十二月には再び單身で釜山病院を見舞ひそれぞれ慰問の奉仕を爲し、再度板垣陸軍大臣より感謝狀を受けてをり、その他戰病死傷者の遺族に對し、軍國婦人の鑑として表彰され、同女の今回の美擧と共にこれまでの功績は長く玄海の孤島に輝くものがある【寫眞=中村ツネさん】

尊し!この念願

舞踊師匠の献金

【立石】戰國小唄さんとして京城を中心に廣く名を知られた國民舞踊の名取大師匠ヨシコ(二十)さんは元大阪東京小學校長の人だして夫と死別後、一人の息子と共に……(以下判讀困難)

この軍國小母さんが去る七日……

全南道が三年間 "一戸一本植樹"

皇紀二千六百年の精華を期す

【光州】ゆるがぬ皇紀二千六百年、八紘一宇の"精神"を一百五十萬戸ひとりくがこめて十年後の成果をめざす皇紀二千六百年記念"一戸一本"植樹計畫が今年から三ケ年計畫で實施されることとなつた

三ケ年計畫で一ケ年に約十六萬本づつ約五十萬本の植栽(胡桃、林檎、梨、柿)を大量購入して毎年一戸一本づつ配布植栽させるものである

この苗木は何れも山村部落の特用樹種として目下獎勵しつつあるもので既に道當局では今年から……

海州港開港祝賀會

全鮮關係者を招待して

【海州】海州港は去る八月一日開港したが、その祝賀會を十月十四日海州府において開催することとなり全鮮より關係者を招待する豫定……

炭俵を回收

萱草不作で

【木浦】戰時下の炭俵は萱草不作で十日から一般に囘收することとなつた

國調事務講習會

内地視察團

十四日歸任

【大田】去る八月十五日大田府を出發した忠南道内地視察團一行は十四日歸任した

牛松脂增産

明日の若き力

税の活字引

手塚　朴載景氏

熱血の勇士

大邱　富永守氏

名利を求めず

海州　金澤清氏

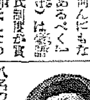

廿五年精進

釜山　朴永周氏

閣下の幸先を祝ふ

元橋さんの新知事歡迎挨拶

【光州】長官をはじめ三部長といふ大もの異動で迎へた新知事、その中でも重要なめて文書に記した十四日武永さんは"行けば……"とばかりに殆ど接する……知事の威力を……

適期刈獎勵

淺原警察部長

管内を巡視

仲買人の介入 絶對に排除

忠南の食糧品取締

【大田】戰時生活必需品の價格が……

麗水商議設立

認可申請

【麗水】麗水商議設立は關係者の多年の懸案であつたが……

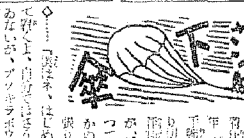

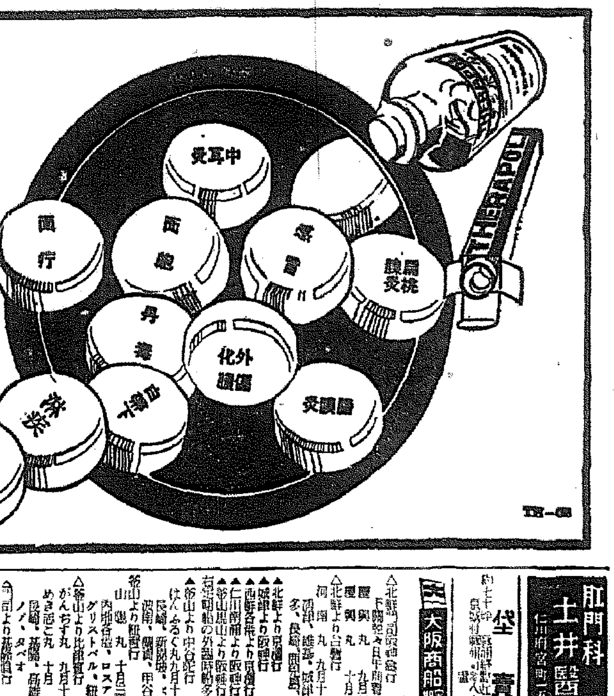

淋疾 新治療法の確立は國産テラポールによつて始めて完成したのであるが、爾來類似模倣品が續出して良品の選擇に迷はしめるやの感がある。然し

專門 醫家は正しい認識によつて常にテラポールを選用されるから効力の點で確信があり、副作用の懸念も要しない。テラポールの特に優れてゐる點は

效果 が確實と云ふだけでなく治療期間を著しく短縮し得るので經濟的であり、又速に病苦を免れしめることが治療の眞の使命だとも云ふべきものとして

推奬 される所以である。而も單に淋菌性疾患に限らず化膿菌、インフルエンザ菌、肺炎菌、腦膜炎菌、大腸菌其他の細菌性疾患に對し

多角 的の速効を現はすことも從來の藥劑に見られない特徴で、內服によつて急性症狀は勿論、十數年來の慢性症にも良く奏効することは多數專門家の實驗で明である。

―文献抄錄集進呈―

適應症

感冒、扁桃腺炎、中耳炎
面皰、面疔、化膿性外傷
急性慢性淋疾、膀胱炎
睾丸炎、腎盂炎、白帶下
其他化膿性、細菌性疾患……

二〇錠　二圓　一〇〇錠　七圓

テラポール錠

東京市日本橋區江戸橋三丁目
大阪市東區道修町二丁目
第一製藥株式會社

肛門科　土井醫院　仁川府宮町一五番地　電話875

大阪商船艇出帆

大阪商船京城支店　電話2二〇三〇・二二三〇

阿波共同汽船出帆

株式會社　野口商會

日本海汽船出帆

嶋谷汽船出帆

嶋谷汽船株式會社

普通團體　一泊二食　三圓以上
小學生團體　一泊二食・中食辨當　一圓六十錢
大福旅館　京城本町五丁目　電話本局七九一八番

花柳病專門　和田醫院

京日案内

雇入

社員

女給

婦人

女子

賣地

賣家

生後

家猫

貸家

特別案内

古本

古本商讓渡

瑞原書店

急募　幹部社員

愛國生命

タイピスト採用

大豐洋行

社醫招聘

住宅特賣

日華生命支店

回基工務所

守衛募集

朝鮮釘鉄會社

藥劑師急募

山本

祝 紀元二千六百年 始政三十周年記念 朝鮮大博覧會

仁川府敷島町八番地

朝日釀造株式會社

電話一〇六〇番

特許矢萩式サイレン

急発急止装置付

戰時ノ警報、平時ノ時報

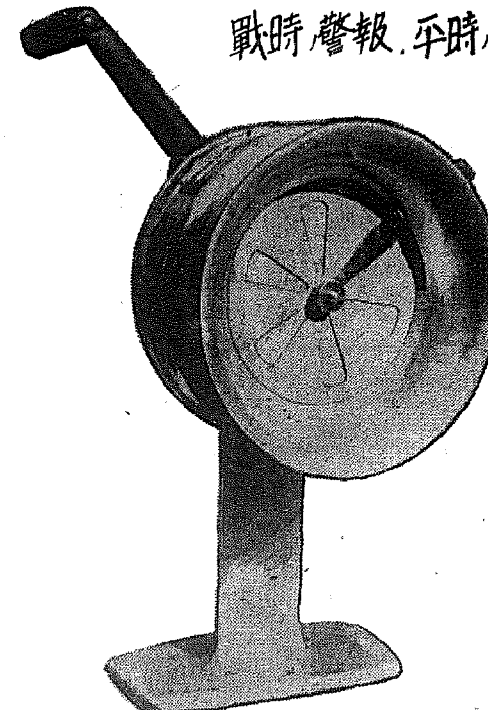

12吋 10吋 8吋 6吋 5吋

カタログ呈上

朝鮮總代理店

株式會社 熊平商店

京城府本町二丁目

電話本局②六二四、五四一五、七五九六、七八一三。

出張所 釜山、平壌、清津。

REGISTERED TRADE MARK ARAI YAKUBO KEIJO

A

一般醫藥
各社新藥
有名賣藥
衛生材料
醫科器械
寫眞用藥品
化學用藥品
工藝用藥品
釀造用藥品
農藝用藥品
一般化粧品

株式會社 新井藥房

京城南大門通三丁目

電話本局 一四九〇番 三〇〇〇番 三四六四番 五四八八番 三三六八番

振替口座 京城一三六六番

私書函 京城局一六番

受信略號 ケイゼウクスリ

株式會社 清津新井藥房

清津府浦項洞

電話 三一四三番

振替口座 京城七一六番

私書函 清津局一七番

受信略號 セイシンアライ

京城府南大門通り五丁目

大興產業株式會社

代表取締役 尾本富一

常任相談役 中島彌市

支配人 有田忠夫

悠々・朝博で暮した 六萬人の日曜日
讃嘆して『また來よう』

聖の聖典"朝博大衛"に好晴に恵まれた日曜のきのふ溢れ上る大衆の"足"に記念館は埋められた、口を衝いて出る賞嘆と驚嘆の"朝博らしい"の讃嘆の合唱だ……半島の躍りつ興亜の進軍に若い力は溢れ……

『おゝこれだ！』
北支、蒙疆在住半島人視察團が 始政記念館で感激

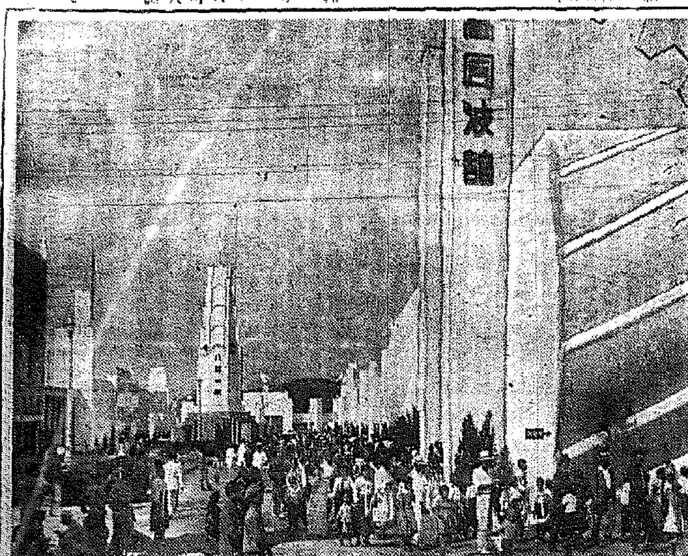

陳列人形も呆れる
ラヂオのをばさん 鮮やかな朝博問答

—先月から朝博少女の役目になられたさうですが……"夏は朝やか朝博開會とはちがつて小さな夜夜でもいざ開會の日に寄つてみますと、案ちやありませんわ、朝博にはどんな物が陳列されてゐるか"

……半島の"ラヂオのをばさん"だとすぐ解つた、DK第二放送の子供の時間、婦人の時間……

銀行 の一つ二つすぐ前……

莊重 で風床しいわ、それにしてもこの半島服のスカートとチョゴリの配合には少々難点があるわ……

立派 ねエ、どうしてこれ……

みつ めたをばさんまた前……

立派 な模型を岸山作つてあるなから何故說明者をつけないんでせう……

殘念 だわ、あらこの毛皮……

堂々 たる朝の附近をさす……

滿喫 出來るでせう……

甘くなる京城
砂糖配給は益々好調

買はれる"腕"
卒業前から技術者引ッ張り凧

洋裝 の令嬢が現はれた……

東亞 ……

光被 ……

準備 ……

生産 地の道の許可を受け……

光照法主歸還 ……

家賃不當値上 ……

老人撲殺さる ……

米國旅行業者 十二名來鮮

木炭の流れを制限
"冬"を案ず奴は嚴罰

◇京城府内に搬入する場合……

◇京城府内以外の地方へ搬出……

◇一ヶ月四俵以上の消費者……

これ で一般家庭用のもの……

遺家族海へ行く
月尾島で慰安大會

忠靈廟鎭座祭へ
晴れの遺族渡滿

城大理工へ五萬圓
朝鮮油脂會社が寄附

機械化國防へ 二百圓
安久津氏の美擧

西日本新聞代表團 廿三日入城

朝鮮簡保 躍進
收穫期を控へ 開拓に待機

中山氏の修養講演・座談會

朝博團體入場

十五日の朝博團體入場は左の如し

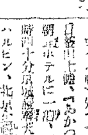

宮林泰次氏

朝鮮大博覧會
電話（光化門）
二、一九六　三、四二二
二、二九一　三、四二四
二、三七一　三、四二七
二、八六五　三、四七一
三、〇二三　三、四七六

醫學博士 坂井 満
坂井小兒科
明治町二ノ三〇 電②七二六二

治塵新藥
かるちのりじん
製造發賣元 松下禎一先生創製

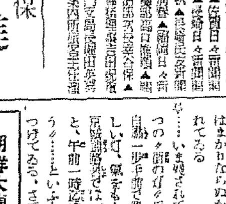
海苔佃煮
江戸の華
日本一おいしい
東京名產 柳屋の浅草海苔 佃煮 味附海苔
東京日本橋本店 柳屋

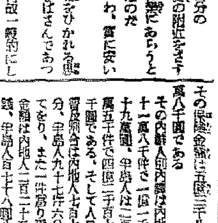

明治座

●頭痛にノーシン

京城婦人病院
顧問 ドクトル 工藤武城
院長 醫學博士 松本泰治
京城府北米倉町九四番地
電本四八二・本三八九三

オムカへ ゴクラウ ハイ グリコ

賛化院
內科 小兒科 古城憲治

科病性 皮膚泌尿
醫學博士 鄭準謨
電光2374

下痢 トモサン

滞納株金拂込督促
三陟開發株式會社

ゴム 工業用
京城府黄金町四丁目一九
栗山ゴム商會京城出張所

株式名義書換停止公告
北鮮製紙化學工業株式會社

牡丹崩れず (197)

竹田敏彦（作）
岩田専太郎（畫）

恩讐（七）

「飛行郵便」とした封書が、先づ槇子の眼を惹いて、震へる手で返した封筒の裏には中支派遣軍○○部隊本部井大尉氣付石原靜吉——

今も今、母子で噂してゐた、二年間さつぱり消息の知れなかつた石原の懐かしい手紙ではないか。

「お母さん、石原さんから……」

槇子は、手紙を胸に抱いて、茶の間へ駈け込んだ。

「まあ、ほんと……」

「こんな長いお手紙、しかも飛行便で……」

「やつぱり、達者でゐらつしやつたのね」

「まあ、よかつたね。中支派遣の報道部氣付ですわ」

槇子は、小娘のやうに嬉々としながら、

「それぢや、私讀みますから、お母さん、聞いてゐらつしやいね」

「さあどうぞ……」

新中央政權の成立とともに、輝かしい名を世に傳へることでせう。いや、それはかりぢやありません。今や同氏が毎夜の夢は一日も早く懐しき槇子を手許に寄せ、長年國事の前に匪てゐた己の無禮を詫び、そして新しき希望と平和の家庭を作ることであります。小供樣！槇子樣！

暗く長い冬は去つて平和と歡喜と希望の春は、東亜の大陸にもまた吾等の數奇な運命の上にも廻つてきました。

早く、槇子の愛子を呼んで下さい。今日只今、新邦那夫人の命令が下つたのです』

『まあ、お世辭……』

槇子の瞼は、激しくふるへた。しかし、槇子は、何もいはなかつた。頬紅のやうに口を噤み、やゝ上氣した槇子の頬に、たゞ涙が、流れてゐた。

……すぐに眼を閉ぢて、宛然の方へ中東かざして。

「突然の手紙、本文の御存じなさることでせうが、長い〳〵の苦難の試練は、事情のあることと、どうぞお赦し下さい……」

讀み上げる槇子の聲に、もう涙に立つ感謝に聊んでゐた。

「……さて何から申上げませう。話はまるで山のやうにありますが、今はまだそれを語る十分の自由が許されないのです。しかし、懐しきお二人樣に、これは正に傳ふべき歡天動地の消息があるのです。何でせうか？槇子樣！あなたの慕はれるお父樣が、健在であられることです。しかも、二十年間、懐しき槇子さまを捨てゝ、地に潜つた槇國の十郎大佐氏は、旬日ならずして、故國の壯手も輝く錦につき、

「これ、ほんとうよ、石原さんといふのは……」

槇子は、震へる聲も出なかつた。二十數年ぶりの懐しい便りに輝しい際の訪れに、槇子はたゞ泣くはかはなかつた。

「おや、槇子、讀みますわよ」

……どうぞ一日も早く御渡支を願ひます。なは、只今の御住所も御承知ないので、この手紙を受取り次第、どうぞ小生宛書状で御知らせ願ひます。萬事一切は御送りします。この手紙を書く僕の胸もどんなに激しい歡喜と感激に躍つてゐることでせう……』

「お母さん……お目出度うございます」

槇子は、たまらず手紙を抱くと、母親の膝へ、泣きながら飛びついていつた。

富國徴兵

興亜の礎・我家の護り
徴兵保険・出世保険

本社 東京・日比谷　社長 吉田茂

JODK ラヂオ

十六日（月）第一放送

朝の部

七・五五（東）小學生の時間（全學年）「朝禮訓話」文部大臣 橋田邦彦

九・四五（東）幼兒の時間 アソビ「ニッコリナンデセウ」加藤武夫外幼稚園兒（ピアノ伴奏）

一〇・〇〇（東）家庭メモ・料理献立（五目のマヨネーズ和へ）

一〇・二〇（城）家庭の時間「肺門淋巴腺結核について」醫博 德永勲

一一・〇〇（大）小學生の時間「仲よく行かう」中大江コドモ會

晝の部

正午（東）時報・今日のお知らせ

午後〇・〇五（名）長唄「吉野法師」

〇・二〇 ニュース

一・一〇（城）婦人の時間（朝鮮語）

二・〇〇（東）小學生の時間「朗讀とスケッチ『秋のおとづれ』」東京市今川小學校兒童（指導）加藤將一

二・四〇（東）ラヂオ體操

三・〇〇（東）婦人の時間

三・三〇（東）放送の時間 講座「日本精神」

四・〇〇 ニュース・經濟市況

夜の部

六・〇〇（城）理科物語「お月見の宵」

六・二〇（東）コドモの新聞

六・二五（東）子供の時間

六・四五（東）商業ニュース

六・五五（東）カレントトピックス

七・〇〇 ニュース・天氣豫報

七・三〇（東）演藝

七・四〇（中支より）新東亜建設と興亜の月（大陸各局リレー）（一）（蘇州）（二）（杭州）（三）（南京）

八・二〇（東）朗讀「名月に寄せて」

八・二〇（東）浪花節「伊賀の水月」

九・〇〇（東）時局講話

九・二〇（東）時事解説 ニュース

第二放送

放送劇「趣味講座」

九・四〇（東）時報・ニュース・ニュース解説（城）氣象通報

午後〇・〇五 家庭（レコード）

一・二〇 婦人の時間

六・〇〇 物語日本史

六・二〇 讀の解説（五）

六・四五 浪曲漫談

七・〇〇 家庭講座

一〇・一〇（城）地方へのニュース

七・二〇（城）講演 朝鮮事變記念日

七・四〇（東）物語「永劫の光」

九・〇〇（東）講談

明日のきゝもの

午前九・四五（東）幼兒の時間「オハナシ『キツネトツル』」

一〇・二〇（城）家庭の時間

午後〇・〇五（大）新舞踊

二・〇〇（城）小學生の時間

三・〇〇（城）婦人の時間

六・〇〇（大）講談

理科物語【後六時】

お月見の宵

藤原正隆

東の宵、美しいお月見の晩の上るまでの數分を子供達が、お月の先生を訪ねて、月や星についての話をきかせてもらひます。お話はお月見の由來に始まり、お供物のこと、支那のお月見のこと、お月樣についての科學から、お月樣の出來だわけ、更に進んで、地球の兄弟一太陽系のことにまで及び、仲々つきないが、やがて東天に光がさしそめて十五夜の明月が上りかけたので、話をうちきり後は又次の愉しみにとつておくことにし、一同で縁をうたひながらお月見をする。

家庭の時間

肺門腺結核に就て

德永勲【前10・20】

小兒は結核に罹り易く、殊に年……

新刊紹介

▲少年倶樂部（十月號）

▲幼年倶樂部（十月號）

▲キング（十月號）

▲ドクロスケ

この秋のよい時期に早く準備すべきである。

東西對抗大棋戰

本紙獨占全高段者總動員

市川五段一局勝二局目

第二回

平手先 五段△ 大和久彪

五段▲ 市川一郎

（圖は前局八二飛迄）

持時間各七時間　消費時間　△大和久氏　▲市川氏

九	八	七	六	五	四	三	二	一	
香	桂	銀	金	玉	金	銀	桂	香	一
	飛						角		二
歩	歩	歩	歩	歩	歩	歩	歩	歩	三
									四
									五
						歩			六
歩	歩	歩	歩	歩	歩		歩	歩	七
	角						飛		八
香	桂	銀	金	玉	金	銀	桂	香	九

▲七六歩 △三四歩 ▲二六歩 △四四歩 ▲二五歩 △三三角 ▲五六歩 △四二銀 ▲六八銀 △三二飛 ……

先手の得如何？
趣向に過ぎた六八銀

觀戰記　八段 齋藤銀次郎

局面は指手の順の時間、八七歩、五四步と、田々たる時の進びであらない作戰と見えるが、……

木村名人講評

先手六八銀は、作戰であらうが、白から飛先の交換を放棄して、費策を表し難い。こゝは二四歩と先づ手を見合すべきであろう。……

同歩、同飛と切りたい處だ。大和久五段は、ノータイムで六八銀と上る。これは局面の一手だといふのは飛に三四步と取られ、一筋の歩を切れなくなる恐れがあるからで、それでは先手の得が消滅して面白くない。……

も、素より我から望んだ戰術だ。ノータイムで六六步と止める。だがこゝで七七銀と上る筋もある。……

（本日の指了り局面）

九	八	七	六	五	四	三	二	一	
香	桂		金	玉	金	銀	桂	香	一
		銀					飛		二
歩	歩	歩	歩	歩	歩	角	歩	歩	三
						歩			四
									五
		歩		歩					六
歩	歩	角	歩		歩	歩	歩	歩	七
		銀					飛		八
香	桂	金	玉	金	銀		桂	香	九

本社特選 花形七段陣指導置き碁

第三回

持時間各七時間　一分以内切捨

七段 橋本宇太郎
三子 二段 安田清

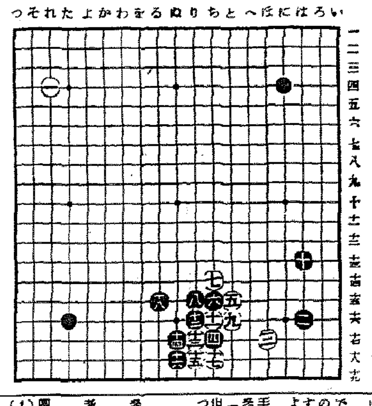

師匠を眞似て
十數年前の碁を想起す

評解　七段 橋本宇太郎

◇白五に對して黑は六とトビツケた。この手なぞ黑として比較的無難の受け方である。

（解説）白七で十一にハネ込む手。次に白九では「と／十七」にトビツケる手があるにも拘らず、それ等の手に就て少しも研究を拂はずにノータイムで七、九と打つたのは次の如き譯があるのです。

×

嘗つて黑四の二間ハサミを打たれた時、私の頭に過去の記憶が甦つて來た。それは木谷君が三段當時、私の師匠瀬越先生に二間高ハサミに對して白は五と打つたのを思出しそれを眞似て五と打つたのです。さうしてその碁は黑六のトビツケから、以下白九まで本局と同一の結果となつた。考へずに七、九と打つたのはつまり黑が私の想起せる碁と同じ手段に出て來たからです。

◇專門家である以上碁に關する記憶力が、普通人より優れてゐるとは當然であるが、殊に橋本七段は棋士の中でも第一といはれてゐる。木谷七段が二段當時といへば、今から十數年前のことだ。而も自分の碁ならまだしも他人の碁を覺えてゐるとは、驚嘆の外はない。

（解説）黑十のヒラキは悪くない手で、勿論この手で木谷君の如く「と／十七」に打つのも成立するが、堅實を主とするならばよい。

（解説）黑十六、十八と來て參考圖（2）を期して先手を取り手にしたのは如何。十六では「よ／三」にかゝつて打ちたい。但し部分的には、十六、十八と打つのは手厚くてよい。

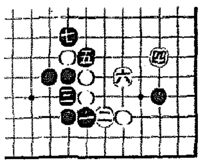

參考圖（1）

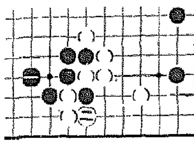

參考圖（2）

若い者は無暗に力も少く一度頭に感されると大人とは違つた經過を辿るものである。色々ある小兒病のうち朝鮮に最も多く現はれてゐるが、朝鮮では非常に多い病である。この病氣は一體どんな病氣で、どんな經過を辿り、いかなる症狀を知つておき、發病に早く氣付くべきである。

朝鮮郵船定期

◎仁川より青島・上海への最捷路

◎北鮮・釜山より上海・青島行

朝鮮郵船仁川定期出帆

朝鮮郵船株式會社
代表電話（2）本局二九番

大阪商船仁川出帆

大阪商船株式會社仁川代理店
朝鮮運送仁川支店

美容と科學

科學の力で化粧崩れが防げる

從來のお化粧はなぜ美しく出來ぬか？

皮膚は常に脂肪を分泌してゐますから、白粉をつけても直ぐ崩れるのです。このまゝの皮膚にどんなに丁寧に白粉をつけても、汗や脂肪が浮き出して化粧はすぐに崩れてしまふのです。

科學の力でお化粧が必ず美しく出來る！

かういふ時は最新の科學的アストリンゼンといふ化粧料を使ふと、その強力な科學的作用で皮膚の毛孔が引締り……化粧の下地にアストリンゼンをつけ、その上にクリームを用ゐて白粉をつけますと、長く崩れない美しいお化粧が出來ます。

化粧下クリームを
使はぬ粉化粧法が
世界的に流行
汗に崩れない粉化粧

一番簡單で一番崩れないのはお化粧がスグ崩れる事です。これは下地に使ふクリームが汗にとけるからです。最近化粧下クリームを使はぬ——タリンシン團用の粉化粧法が世界的に流行して來ました。

タリンシン化粧法は方法がとても簡單です。明色クリンシンをお顔一面にすり込み、一分間程してからガーゼかタオルで丁寧に拭取り、その上にスグ粉白粉をつければよいのです。

（定價）明色クリンシン八十五錢

時間がたつ程一層美しくなる新しい粉白粉

粉白粉は粒子が細かい程良いとされ、今日でも未だ粒子の細かい方が喜ばれてゐます。……

明色粉白粉には色味にも從來の粉白粉に見られない美しい新色が揃つてゐます。

（定價）四十五錢

ゼオライトを基礎劑とする唯一の完全齒磨

從つて今迄齒磨では不可能とされた齒石を置換除去し同時に齒垢や細菌を徹底的に吸着清掃する作用は、在來品に望めなかつたゼオラの特性です

世界的創成品と評せられる効果と清爽感

置換・吸着の二重作用で齒槽膿漏・齲齒の原因を驅逐して咀嚼力を倍加し、素晴しい清爽感が最後迄變らず、御使用量は從來の半分量で十分です

定價 廿五錢

◎ミツワ石鹸本舗藥品部發賣

東宝映画 浪花館
丹下左膳（後篇）
ニュース
寄席の夕
丹下左膳（前篇）

大陸劇場
十五日（日曜日）上映時間
ニュース 12.05 3.15 6.40
美しき隣人 12.35 3.27 6.55

本町 京劇
面白い映画は新興
日本の魂
ニュース

東宝 若草劇場
九月十四日よりの上映時間
ニュース
文化映画 10.35 1.30 4.20 7.15
結婚の斷層 10.55 1.50 4.40 7.35
小島の春 12.00 3.55 5.45 8.35

京城宝塚劇場
十一日より十七日まで
ニュース
血煙神田祭 12.00 3.15 6.40
轉落の詩集 1.20 4.40 8.00
五十錢均一

明治座
十六日—廿日上映時間
ニュース
文化映画
驛馬車

京龍館
ニュース
文化映画
逆巻く潮 12.20 3.30 7.30
絹代の初戀 1.40 4.50 8.40

京日文化映画劇場
十二日より
漫畫祭

中央劇場
近日開場

日活 喜樂館
九月十五日より五日間
春ひらく
マンガ祭 總天然色
キャメラマンの冒險
ニュース
大江戸百鬼

朝日座
大江たか子
爆笑まんざい

和信映画部